5/2019

měsíčník Královského města Berouna
XVII. ročník zdarma

BEROUNSKÝ RADNIČNÍ
LIST

UVNITŘ LISTU:
■ Jak pokračují rekonstrukce berounských škol? ■ Park u hradeb zdobí nová studna ■ Dobrovolníci sesbírali téměř 4 tuny odpadu ■ Informace k volbám do Evropského parlamentu ■ Nejlepší pedagogičtí pracovníci se sešli v obřadní síni

Řidiči pozor: Změna odbočování na křižovatce Plzeňská – Tyršova

Vzhledem k přetrvávajícím nebezpečným situacím, ke kterým docházelo v křižovatce Plzeňská a Tyršova (resp. nad Horní branou), přistoupilo město v dubnu ke změně systému semaforů. Při jízdě směrem od Prahy se nyní řidiči nově řídí dvojicí semaforů, a to jedním pro jízdu rovně směr Plzeňka a druhým doleva směr Tyršova ulice. Na křižovatce zmizela tzv. vyklizovací šipka ve směru do Tyršovy ulice.

„Tento krok pomůže zlepšit bezpečnost na této křižovatce. Při minulém nastavení někteří řidiči nerespektovali dopravní předpisy a při odbočování vlevo nedávali přednost chodcům i přes blikajícího oranžového panáčka upozorňujícího na aktivní přechod," upozornil místostarosta Michal Mišina. Je potřeba však pečlivě sledovat semafory, nikoli jezdit popaměti. Změna systému na této křižovatce se podle vedení města již po prvních dnech osvědčila. Při zachování synchronizace semaforů se podařilo zamezit rizikovým situacím, k nimž dříve na křižovatce docházelo. ■

■ *Celkem 305 dětí přišlo 5. a 6. dubna k zápisům do čtyř berounských základních škol, což je jen o pět dětí více než v loňském roce. Do školních lavic ale v září zasedne menší počet prvňáčků, protože někteří rodiče požádali o odklad školní docházky. Prvňáčků v nadcházejícím školním roce by mělo být podle předběžných odhadů 257. Ředitelé základních škol tak předpokládají, že otevřou celkem 10 prvních tříd. Základní škola Komenského na Závodí počítá s jednou první třídou, ostatní berounské základní školy počítají s třemi třídami.* ■

Upozornění!

■ **Poplatky za svoz odpadu a za psa jsou splatné do konce května**

Poplatek za svoz komunálního odpadu a za psa je splatný do 31. května. Pokud nebude poplatek uhrazen nejpozději do 90 dnů od jeho splatnosti, bude zvýšen na dvojnásobek.

Svoz komunálního odpadu vyjde občana Berouna na 700 Kč za rok. Za prvního psa platí lidé v bytovém domě 1 000 Kč, každý další pes stojí 1 500 Kč. V rodinném domě za prvního psa zaplatí 400 Kč, u dalších psů v rodinném domě se částka nenavyšuje. Lidé, kteří mají jako jediný zdroj příjmu důchod, platí za psy méně: v bytovém domě za prvního psa 200 Kč, každý další pes stojí 300 Kč, v rodinném domě platí 100 Kč. Platbu lze uskutečnit hotově na pokladně v přízemí radnice nebo převodem z účtu a složenkou.

POPLATEK ZA ODPAD
č. účtu: 51-4855720247/0100
POPLATEK ZA PSY
č. účtu: 19-326131/0100

variabilní symboly pro jednotlivé platby (nemění se) zjistíte na: poplatky@muberoun.cz, poplatky1@muberoun.cz, poplatky2@muberoun.cz Tel.: 311 654 163 (169, 170) ■

Za odstranění graffiti platíme všichni

Beroun bojuje s graffiti již řadu let, ale problém se sprejerstvím stále neustává. Ačkoli se před nedávnem podařilo městským strážníkům dopadnout dvě skupiny, které sprejem ničily soukromý majetek, opět se objevily další obrazce. A to v centru města. Nově opravenou farní zeď si výtržníci vybrali již jednou a nyní zde přibyl další výtvor.

Pokud máte nějaké informace, které by mohly vést k dopadení pachatele, sdělte je státní či městské policii. Víte, čí je to podpis? Kdo se touto formou baví na cizí účet? Pokud pomůžete odhalit výtržníka, nesnižujete se k udávání. Naopak pomůžete k odhalení trestného činu, kterým ničení cizího majetku je. Navíc je potřeba si uvědomit, že opravu řady posprejovaných objektů hradí město ze svého rozpočtu. Tedy z peněz všech občanů. A určitě si všichni umíme představit lepší využití těchto prostředků, třeba do nového dětského hřiště, sportoviště nebo na rekonstrukci chodníků.

Mimo to město před časem schválilo vyplacení jednorázové odměny ve výši 15 tisíc korun pro oznamovatele. Peníze budou vyplaceny v případě, že informace povede až k potrestání pachatele. *Pokračování na str. 2* ■

■ *Přístavba závodské školy se pomalu posouvá z podzemní části, kde bude tělocvična, do nadzemního podlaží.*

■ *Díky propojující lávce budou dva školní pavilony v Preislerově ulici zcela bezbariérové.*

Přístavby berounských škol rostou před očima

Vedení radnice věnuje velkou pozornost školství. Svědčí o tom mimo jiné i dvě velké přístavby, které probíhají současně na dvou berounských základních školách a které odstartovaly v loňském roce. Plánované otevření obou škol by mělo být podle plánu. V jakém stádiu se nacházejí, to se můžete přesvědčit i na samotných fotografiích.

Na přístavbě 2. ZŠ a MŠ Preislerova se v současnosti dokončují vnitřní podlahy a omítky a vnější fasáda. Zároveň je již namontována lávka, která propojí přístavbu se stávajícím školním pavilonem. Obě budovy tak budou díky tomu bezbariérové.

Stavební práce na budově, která nabídne sedm odborných učeben, začaly v polovině června loňského roku. Škola se v současné době potýká s jejich nedostatkem, který nastává především při tzv. půlených hodinách například při výuce cizích jazyků. Na stavbu zmíněného pavilonu se Berounu podařilo získat dotaci z ministerstva pro místní rozvoj. Pokud půjde rekonstrukce podle plánu, žáci by měli začít využívat učebny ještě v letošním roce.

Také přístavba nového pavilonu ZŠ Komenského na Závodí postupuje kupředu. „Dokončuje se betonáž suterénní části, kde bude umístěna tělocvična. Stavba se tak pomalu posouvá z podzemní části do nadzemního podlaží," uvedl místostarosta Michal Mišina. V přístavbě vznikne v suterénu tělocvična se zázemím, v prvním patře pak jídelna s přípravnou a výdejním pultem, učebna, kabinet a sociální zařízení. Díky vybudování výtahu bude škola bezbariérová. Celá stavba by měla být dokončena v příštím roce. Stavbu dotačně podpořilo ministerstvo financí. ■

Chystá se legální zeď pro sprejery

Pokračování ze str. 1

Starostka Soňa Chalupová považuje pomoc občanů při dopadení sprejerů za velmi přínosnou, ale ne jedinou. „Momentálně máme podepsanou smlouvu na oficiální zeď, kde by případní umělci v tomto oboru mohli realizovat své nápady," uvedla. Jedná se o plechový plot v sousedství skateparku. Jeho plocha by navíc měla být opakovaně použitelná. Jakmile by ji tedy sprejeři posprejovali, malby by se odstranily a byla by znovu připravená k využití.

Město nyní dává dohromady seznam všech posprejovaných budov v městské památkové zóně, a to i těch, které nejsou v majetku města. Jejich vlastníci mají možnost se do programu antigraffiti také přihlásit. Poté bude vypsáno výběrové řízení na firmu, která graffiti odstraní. Stejné firmě bude svěřena i příprava legální zdi pro sprejery. ■

Kontrola protipovodňových opatření

■ *Na základě výsledků posledního cvičení protipovodňové ochrany města byla provedena začátkem dubna na Litavce a náhonu řeky Berounky kontrola zjištěných závad, které se zúčastnil také projektant a dodavatel stavby. Mimo jiné se prověřovala i netěsnost dolních branek u mostu vedoucího do lokality Na Ostrově. Průběh kontroly sledoval místostarosta Michal Mišina, podle něhož se nyní připravují návrhy řešení, jak drobné nedostatky trvale odstranit.* ■

Beroun chce příspěvek od okolních obcí za jejich žáky

Ze dvou a půl tisíce žáků ve čtyřech berounských základních školách jich 723 dojíždí z jiných obcí. Tato skutečnost je podle místostarosty Dušana Tomča dána i historicky: „Mnohé zainteresované obce druhý stupeň základní školy vůbec nemají a docházku starších dětí řeší formou spádovosti. Celou jednu základní školu v Berouně tak vlastně pokryjí přespolní děti".

Beroun přitom v současné době ze svého rozpočtu investuje desítky milionů korun do modernizace a rozšíření kapacity školních budov, a to podle radnice není fér. „Kdybychom neměli v našich školách tolik dětí z jiných obcí, tak bychom nemuseli stavět nové pavilony a vystačili bychom si s těmi školami, které už máme. Proto je logické, že chceme získat příspěvek, který pokryje naše výdaje investované nad rámec získaných dotací," vysvětluje místostarosta Michal Mišina.

Rada města již pověřila místostarostu Dušana Tomča, aby se starosty okolních obcí jednal „Zatím jsem navštívil asi osmdesát procent obcí, z nichž do našich škol chodí deset a více žáků, a byl jsem mile překvapen, že všichni oslovení starostové na příspěvek kývli," uvedl Tomčo.

Výše příspěvku zatím není stanovená, klíč k jeho výpočtu radnice připravuje. Řádově by se jednalo zhruba o 10 tisíc korun na žáka za rok s dobou splácení 4 – 5 let.

Podle vedení Berouna je tato praxe obvyklá i v jiných regionech a někteří starostové obcí v okolí už obdobné příspěvky vyplácejí jiným městům, kam jejich děti jezdí. Podobnou cestou se nedávno vydal i sousední Králův Dvůr, kam dojíždí řada školáků z menších obcí. Berounské školy navštěvují děti např. z Hýskova, Tetína, Srbska a Vráže, ale také ze vzdálenější Otročiněvsi, Tmaně či Chyňavy. Celkem je takových obcí více než 30, radnice však jedná pouze s těmi, které posílají do Berouna po deseti a více dětech. Toto kritérium splňuje asi 16 obcí. ■

Upozornění pro řidiče

S příchodem jarního období začalo v ulicích Berouna také blokové čištění, na které v předstihu upozorňují dopravní značky v ulicích. Bohužel praxe ukazuje, že řidiči tyto značky nerespektují a nechávají zde zaparkovaná vozidla i v den blokového čištění. Snaha uklidit město se tak velmi komplikuje. Řidiči tak komplikují práci zaměstnancům společnosti AVE.CZ, která úklid pro město zajišťuje. ■

V parku u městských hradeb byla obnovena historická studna

V ulici Na Parkáne začala revitalizace parku, který lemuje dochované městské opevnění v místech bývalého hradebního příkopu. Jeho ozdobou bude historická studna, hluboká tři metry, která byla donedávna skrytá pod betonovou deskou.

■ *Stará studna Na Parkáně a v nové, restaurované podobě.*

Město se rozhodlo dnes již nefunkční studnu odkrýt, vyčistit od odpadků a dozdít kamenem ve stylu hradebního opevnění včetně kamenného obkladu ohradní zdi pod parkovištěm. Otvor studny pak zakrývá atypická kovaná mříž. Přípravná fáze revitalizace parku začala v dubnu vykácením 16 stromů, u nichž dendrologický posudek ukázal rizikový zdravotní stav a rozsáhlou infekci dřevní hmoty, zejména napadení dřevokaznou houbou. Hrozily tak pády větví na lidi i zaparkovaná auta a při větším větru i vyvrácení stromů, což ohrožovalo bezpečnost občanů a jejich majetku.

Na podzimní měsíce je plánována výsadba nových stromů – javorů a jilmů, obnova povrchu cesty vedoucí přes park, instalace odpadkových košů a laviček. Do travnaté plochy se budou sázet také cibuloviny, které trávník svými květy oživí.

Protože park je v sousedství městské památkové zóny, musí město dbát pokynů památkářů, jejichž prioritou je, aby prováděné úpravy, výsadba zeleně a instalace mobiliáře nezakrývala pohled na městské hradby. Z tohoto důvodu i nové stromy musí být vysázené co nejdál od hradeb, podél zdi sousedící s parkovištěm v ulici Na Parkáně.

Na celkovou revitalizaci parku je v rozpočtu města vyčleněno pět set tisíc korun. ■

Kruhový objezd u městského plaveckého areálu po loňské rekultivaci rozkvetl do krásy. Prostor prošel obnovou, která zahrnovala odstranění původních rostlin a travin, výměnu zeminy, výsadbu dřevin, trvalek, cibulovin a zamulčování, po téměř dvanácti letech. Na samotnou realizaci přispěla městu částkou 50 tisíc korun společnost Carrier Refrigeration Operation Czech Republic s.r.o. ■

Do akce Ukliďme Beroun se zapojila i řada školáků

Velmi úspěšná byla v letošním roce akce „Ukliďme Beroun“, do níž se zapojilo téměř 600 dobrovolníků. Společně nasbírali 500 ks pytlů odpadu o celkové váze 3,79 t. Letos se do úklidu zapojily vedle jednotlivců opět základní a střední školy i zájmové a neziskové organizace. Mezi dobrovolníky nechyběla starostka Soňa Chalupová, místostarosta Dušan Tomčo, radní Irena Mastná, zastupitelka Miroslava Holubová nebo členové Pracovní skupiny pro revitalizaci sídlišť. Poprvé odbor životního prostředí berounské radnice zorganizoval dobrovolný úklid města u příležitosti Dne Země v roce 2017. ■

Okénko zastupitelů

Zapojte se do diskuze nejen o budoucnosti Brdatek

Jak jsme již psali v dubnovém RL, s podporou města se rozjely přípravné práce ve starém městském sadu na Veselé. Pozemkový spolek zde nyní vše připravuje, aby se na podzim mohlo vysadit 30 nových ovocných stromů. Na pozemku se objevily ovce, které spásají stařinu a jsou atrakcí pro malé i velké, celý pozemek se čistí od odpadků a připravuje se plán jeho dlouhodobé ekologické obnovy.

Nicméně třešňovka není jediným tématem úsilí této skupinky nadšenců. Po jednáních s městem se nyní podařilo najít 5 lokalit uprostřed Berouna, kam by si občané mohli zasadit vlastní strom. Kapacita je zatím stále malá (15 stromů), ale vnímáme to jako první vlaštovku a hledání způsobů, jak město znovu ozelenit.

Situace je vážná, město má v současnosti ve své správě asi 5500 stromů, ale jejich obnovu se nedaří připravit a zafinancovat, v minulém roce se podařilo městu vysadit pouhých 24 stromů. Matematika je prostá, pokud něco nezměníme, k obnově berounských stromů dojde nejdříve za 230 let (za předpokladu, že každý zasazený strom tuto dobu vydrží).

Dobrovolná výsadba 15 + 30 stromů tak není zdaleka bezvýznamná a jsme rádi, že radní města nám otevřeli dveře k dialogu. Přesto chceme toto téma dále akcentovat.

Rádi bychom tímto veřejnost pozvali na další společné setkání – procházku Brdatkami plánovanou na neděli 5. května. Sraz je v 15:00 před hospodou na Černém vršku. Zde bude příležitost promluvit si o možnostech, jak obnovit Talichovo údolí lidem i přírodě ku prospěchu.

Více informací ať k třešňovce, dobrovolnému sázení nebo k procházce do Brdatek najdete na facebookové skupině Berounská zeleň.

Adam Voldán ■

Zapojte se do diskuze nejen o budoucnosti Brdatek

Jak již víte, 19. 3. proběhla v Jiné Kávě přednáška o komunitním a spolkovém životě, kde jsme občanům představili možnosti, které tato forma využití veřejného prostoru skýtá.

Na několika příkladech z měst Velvary, Černošice a Mnichovo Hradiště jsme ukázali, že se jedná o relativně jednoduché a pro obce přínosné akce s poměrně nízkými náklady. Např. oživení břehů řeky Jizery, obnova posezení na dvorku u knihovny a komunitní zahrada pro obyvatele bytových domů v Mnichově Hradišti, Velvarské vajíčkobraní – společenská událost obyvatel Velvar, kdy symbolicky sbírají a vaří vejce pro Karlův most.

Díky spolupráci s nadací Via a starostou Mnichova Hradiště Ondřejem Lochmanem se nám podařilo odladit program komunit v Berouně. Tento jsme pak představili paní starostce Soně Chalupové, s kterou jsme se dohodli, že podáme opět podnět městu a že se jím bude město zabývat.

V současné době se nám již na základě přednášky přihlásili lidé s nápady z Velkého sídliště, Černého Vršku a Hlinek. Další podněty jsou vítány a jsme připraveni vám s nimi pomoci.

Martin Veselý ■

1100 let SVATÁ LUDMILA

■ **Pouť svatého Jana Nepomuckého**
18. května pořádá Sdružení sv. Ludmily pouť svatého Jana Nepomuckého na Tetín do kostelů sv. Jana Nepomuckého a kostela sv. Ludmily. V rámci poutě se uskuteční v 11:00 poutní mše svatá, ve 14:00 následuje přednáška Maxe Kašparů – řeckokatolického kněze, spisovatele a muže mnoha dalších oborů, pouť uzavře v 16:30 koncert Petra Hejného na violoncello.

■ **Táborák nejen s písničkou a Vymetání půdy aneb bazar po francouzsku**
19. května od 14:00 zve Sdružení sv. Ludmily na tetínskou faru na tradiční Táborák nejen s písničkou (odpoledne plné písniček, her pro děti a opékání na ohni). Ve 14:30 se Táborák doplňuje s akcí nazvanou Vymetání půdy aneb bazar po francouzsku (své nepotřebné věci můžete nabídnout jiným za drobný peníz), který proběhne na Tetíně na prostranství před kostelem sv. Jana Nepomuckého.

■ **Noc kostelů**
24. května zve Sdružení sv. Ludmily na celorepublikovou akci Noc kostelů, ke které se připojují i tetínské kostely. Začátek v 19:30. Pro děti je připravená napínavá hra o osobnostech doby sv. Ludmily, vystoupí soubor Societas Musicalis, proběhne přednes básní Paula Claudela, prohlídka výstavy výtvarnice Daniely Kosové, varhanní improvizace, meditativní čtení, prohlídky všech kostelů a další drobné aktivity. ■

Slavnostní setkání učitelů na radnici

Učitelé mateřských, základních a středních škol Berounska a Hořovicka se již tradičně setkali 28. března u příležitosti výročí narození Jana Amose Komenského na berounské radnici. Slavnostní setkání pracovníků školství již čtvrt století organizuje oblastní organizační jednotka Českomoravského odborového svazu pracovníků školství. Patnáct let je partnerem při realizaci tohoto projektu město Beroun. Během pětadvaceti let bylo oceněno za svoji práci více než 500 pedagogů i nepedagogických pracovníků. V letošním roce převzalo ocenění z rukou místostarosty Dušana Tomča 35 pracovníků školství z dvaceti škol našeho regionu. Tato akce je v rámci Středočeského kraje i republiky unikátní.

„Velmi si vážím spolupráce s městem Beroun, díky níž se tato akce koná v posledních devíti letech v reprezentativních prostorách berounské radnice. Tato spolupráce svědčí o tom, že si město váží práce pedagogů i pracovníků zajišťujících provoz škol," říká Jiří Sixta, předseda OOJ Střední Čechy – západ. Ocenění za svoji práci převzalo 15 učitelů ZŠ, 4 učitelky předškolního vzdělávání, 4 středoškolští učitelé, 1 učitel odborného výcviku SOU,3 učitelé gymnázií, 4 vychovatelé ŠD, 1 asistent pedagoga a 3 provozní zaměstnanci. ■

Měření rychlosti: místo povolené třicítky téměř sedmdesátkou!

Berounští strážníci se opět vydali do ulic města zkontrolovat, jak řidiči dodržují povolenou rychlost. Během jediného dne zjistili 14 řidičů, kteří jeli ve městě více, než je dovoleno. Na Třídě Míru se řidič mercedesu prohánět rychlostí 82 km/h. Na úseku jedné z berounských silnic, kde je povolená rychlost jen 30 km/h, prosvištěl kolem strážníků další řidič rychlostí o 39 km/h vyšší, než je povoleno.

Strážníci se jako obvykle zaměřili především na místa, kde je velký pohyb lidí a na okolí mateřských a základních škol. Jak jsme již před časem informovali, vzhledem k počtu prohřešků se počet měření v jednotlivých měsících zvyšuje. ■

Okénko partnerských měst

ODDechovka ze ZUŠ V. Talicha v Berouně odcestovala na konci března do partnerského města Goslar v Německu. Společně s místním orchestrem Ratsgymnasia studenti připravili jedinečný společný koncert, který se uskutečnil v Císařském paláci. Návštěvníci zažili nejen pozoruhodnou hudební událost, ale v určitém smyslu také naslouchali evropské myšlence. Jak se zástupci obou partnerských měst shodli, spojování národů prostřednictvím výměny studentů jako nosný efekt pro udržení míru v Evropě. A mladí umělci jsou toho zářným příkladem. Jejich první setkání se totiž uskutečnilo již v minulém roce, kdy do Berouna přicestovali právě studenti z Ratsgymnasia a s ODDechovkou připravili společné vystoupení v Kulturním domě Plzeňka. ■

Strážníci zabránili požáru i vážné nehodě na dálnici

■ Strážníci městské policie přijali v pondělí 1. dubna telefonickou zprávu, že u altánku za domovem pro seniory hoří břeh. Strážníci na místě zjistili, že hoří prostor zhruba 10x10 metrů a okamžitě začali požár hasit. To se jim podařilo, na dohašení a kontrolu prostoru byl následně přivolán Hasičský záchranný sbor. Rychlým zásahem strážníků se požár nerozšířil a nenapáchal škody na majetku.

■ Strážníci opět prokázali, že mají správný úsudek a danou situaci řeší s chladnou hlavou. Na služebnu jim dva dny po sobě zavolali občané, že se v Koněpruské ulici v brzkých ranních hodinách pohybuje muž po vozovce a je pravděpodobně v podnapilém stavu. První den hlídka na místě žádnou osobu nezjistila. Druhý den se situace opakovala. Po příjezdu do Koněpruské již nikdo v blízkosti nebyl, přesto se strážníci rozhodli prohledat okolí. Mezitím dostali zprávu, že na dálnici D5 se směrem na Plzeň pohybuje chodec, který je pravděpodobně pod vlivem alkoholu. Hlídka okamžitě jela na dálnici a skutečně zde zajistila muže, který se pohyboval střídavě v odstavném a jízdním pruhu. Díky operativnímu jednání strážníků se podařilo zastihnout muže včas, kdy ještě nedošlo k žádné kolizi.

■ Městská policie varuje před podezřelými prodejci zboží, kteří se v příchodem jarního počasí opět začali vyskytovat na parkovištích u obchodních zón. Ve většině případů se jedná o podvodníky, navíc v Berouně je podomní a pouliční prodej zakázán vyhláškou. Policie občanům radí, aby od těchto lidí nic nekupovali, nekomunikovali s nimi a neprodleně zavolali linku městské policie 156 . ■

Přivítejte vévodu Štěpána

Také v letošním roce se bude o víkendu 1. až 2. června konat průvod vévody Štěpána II. Bavorského. Přijďte se svými dětmi přivítat poselstvo, které bude opět procházet i městem Beroun.

Poselstvo se vypraví v dopoledních hodinách z Králova Dvora a v Berouně bude vévoda Štěpán očekáván kolem 12:00. Následovat bude přivítání vévody starostkou města Soňou Chalupovou před radnicí, kde proběhne krátký kulturní program. Průvod bude ve 12:45 pokračovat do berounského pivovaru. I zde se bude konat kulturní program, kterého se může opět zúčastnit i široká veřejnost. Ve 14:45 se vévoda Štěpán vydá na Tetín.

Zde bude doprovodný program zahájen již ve 13:00. Těšit se můžete na řemeslnou ukázku kovářské práce, na stánky Muzea Tetín a Muzea berounské keramiky, na prodej Tetínských oplatek a samozřejmostí bude i stánek s občerstvením. Před kostelem sv. Jana Nepomuckého bude na děti čekat jízda na ponících.

V neděli bude poselstvo vévody pokračovat ve své cestě směrem na Srbsko a v Karlštejně se přidá ke Královskému průvodu. ■

Informace k volbám do Evropského parlamentu

Volby do Evropského parlamentu se konají v pátek 24. května od 14:00 do 22:00 a v sobotu 25. května od 8:00 do 14:00. Stejně jako v předchozích volbách se v Berouně hlasuje v 19 volebních okrscích. Adresy sídel volebních místností zůstávají stejné.

Kdo může volit?

Voličem je občan ČR, který alespoň 25. května 2019 dosáhne věku 18 let, nebo občan jiného členského státu EU, který alespoň 25. května 2019 dosáhne věku 18 let a je nejméně od 10. dubna 2019 přihlášen k trvalému nebo přechodnému pobytu na území ČR. Volič musí být zapsán v seznamu voličů pro volby do Evropského parlamentu a nesmí mít překážku výkonu volebního práva.

Hlasovací lístky a způsob hlasování

Hlasovací lístky jsou vytištěny pro každý kandidující subjekt samostatně a voliči je dostanou do svých schránek. Lístky budou dále k dispozici i ve volebních místnostech. Na vybraném hlasovacím lístku může volič nanejvýš dvěma kandidátům udělit preferenční hlas. To učiní tak, že zakroužkuje jejich pořadové číslo.

Hlasování do přenosné volební schránky

Volič může ze závažných, zejména zdravotních důvodů požádat Městský úřad Beroun a ve dnech voleb také okrskovou volební komisi o to, aby mohl hlasovat mimo volební místnost, a to pouze v územním obvodu volebního okrsku, pro který byla okrsková volební komise zřízena. V takovém případě okrsková volební komise vyšle k voliči dva své členy s přenosnou volební schránkou, úřední obálkou a hlasovacími lístky. ■

Informace o volbách a voličských průkazech najdete na www.mesto-beroun.cz, případně je podá odbor správní a obecní živnostenský úřad, tel.: 311 654 150, e-mail: spr@muberoun.cz

Už letos si naladíte televizi jen přes nové digitální vysílání

Beroun bude mezi prvními městy, které letos čeká přechod na DVB-T2

Celoplošné vysílání DVB-T bude ukončováno postupně již od listopadu letošního roku. Vysílač na vrchu Děd bude odpojen v první vlně, tedy konkrétně 27. listopadu 2019. Od tohoto okamžiku bude v Berouně k dispozici pouze příjem DVB-T2.

Koho se změna týká?

Tato změna se týká těch, kteří přijímají televizní signál pomocí antény. Změna se netýká těch, kteří přijímají satelitní nebo kabelové vysílání nebo využívají IPTV.

Jak zjistím, jak přijímám TV signál?

Jestliže si nejste jisti, jaký TV signál přijímáte, podívejte se na to, kdo je váš operátor, případně problém řešte s tím, kdo vám pomáhal instalovat zařízení ve vaší domácnosti.

Co musím zajistit, abych mohl sledovat TV programy po této změně?

Stávající televize nebo set-top boxy, které jsou schopné přijímat DVB-T, nebudou schopné přijímat signál v DVB-T2. Na českém trhu budou fungovat pouze přijímače, které k tomu všemu zvládají nejnovější kódování HEVC. Podpora DVB-T2 a zároveň HEVC je klíčová, jinak zařízení nebude schopno zobrazit toto vysílání. V takovém případě je nutné pořídit set-top-box nebo vyměnit televizi.

Mohu přejít na tuto změnu již nyní?

U domácností, které využívají pozemní digitální vysílání (DVB-T), existuje již od 1. dubna 2018 alternativa v podobě příjmu DVB-T2. Toto vysílání je dostupné pro 98,7 % domácností v ČR a pokrytí se bude postupně zvyšovat. Pro příjem signálu DVB-T2 je nutné mít odpovídající zařízení, tedy televizor nebo set-top-box, který příjem tohoto signálu umožní.

Proč se to vlastně děje?

Vysílací spektrum je omezený zdroj a aby se do něj „vešly“ všechny služby od všech poskytovatelů, je nutné tímto způsobem uvolnit prostor pro mobilní sítě 5. generace. S tím souvisí koordinovaný přechod na standard DVB-T2 z rozhodnutí vlády a na základě mezinárodních dohod.

Co mi to přinese?

Všechny programy na jednom místě a ve vysokém rozlišení. ■

Podpořte na kole onkologicky nemocné děti

Přidejte se k charitativnímu projektu Na kole dětem. Tato veřejná cyklotour letos slaví svůj jubilejní 10. ročník, a bude probíhat od 29. května do 8. června. Jedná se o jedinečnou akci, která se svým charakterem a rozsahem zařadila mezi významné projekty na podporu onkologicky nemocných dětí.

Během jízdy cyklisté navštíví takřka všechny kraje České republiky, zastaví se v partnerských městech a obcích a osobním příkladem, formou osvěty a propagace předají široké veřejnosti odkaz: **„My, kdo máme štěstí, že jsme zdraví, musíme pomáhat těm, kdo ho mají méně“.**

Město Beroun bude v desátém jubilejním ročníku zastávkovým místem během třetí etapy, tedy v sobotu 1. června. Peloton do Berouna přijede z Hýskova Českou ulicí na Husovo náměstí. Zde se kolem 14:00 zastaví a ve své cestě budou cyklisté pokračovat zhruba ve 14:30, kdy se vydají Pražskou bránou přes most, dále přes Berounku na Závodí a pojedou přes Alkazar do Hostimi, Svatého Jana pod Skalou a budou pokračovat do Prahy. Pokud i vy chcete podpořit tuto myšlenku, připojte se na Husově náměstí k pelotonu a jeďte společně s ním alespoň několik kilometrů. ■

Jubilea

■ Dobrá nálada, spokojenost a pohyb. To je životní recept pana **Mojmíra Malého**, který 6. dubna slaví 90. narozeniny. A před jeho elánem by se mohl stydět leckterý mladík. Ve svém úctyhodném věku denně usedá na hodinu na rotoped, ještě nedávno s trekovými holemi zdolával vrchol Dědu nebo se s kamarády vydal do Srbska. Při rodinných oslavách jsou vyhlášené jeho obložené mísy a chlebíčky. Vzájemně si jsou velkou oporou se svou manželkou, se kterou v příštím roce oslaví 65. výročí svatby.

Energickému, usměvavému jubilantovi popřála hodně zdraví a vitality do dalších let také starostka města Soňa Chalupová.

■ Dne 2. května oslaví krásné sedmdesáté narozeniny **Jana Pejřilová**. Hodně štěstí, zdraví a radosti do dalších let přeje Klub důchodců Beroun. Ke gratulantům se připojuje i vedení města Beroun a redakce Radničního listu. ■

Vítání občánků

■ Chcete se se svými miminky zúčastnit tradičního vítání občánků v obřadní síni berounské radnice? Stačí se včas objednat na některý z následujících termínů: **7. května nebo 25. června.** Rodiče si mohou vybraný termín rezervovat na tel. čísle 311 654 151 – 152 nebo e-mailem: evidence@muberoun.cz, evidence2@muberoun.cz. ■

Zubní pohotovost

■ 1. 5. MUDr. Zdeněk Kaiser, Hořovice, K Nemocnici, tel.: 311 559 812

■ 4. 5. a 5. 5. MUDr. Monika Růžičková, Zdice, Čs. Armády 895, tel.: 311 685 674

■ 8. 5. MUDr. Zdeněk Kaiser, Hořovice, K Nemocnici, tel.: 311 559 812

■ 11. 5. a 12. 5. MUDr. Katarína Kurťáková, Beroun, Pod Haldou, tel.: 311 621 973

■ 18. 5. a 19. 5. MUDr. Miloslav Neužil, Cerhovice, Na Blížce 175, tel.: 311 577 559

■ 25. 5. a 26. 5. MUDr. Jan Joukl, Králův Dvůr, Průmyslová 614, tel.: 728 349 403

Pohotovostní služba je v době od 8:00 - 11:00. ■

Jana Čapková oslaví jubileum

V květnu oslaví významné životní jubileum laureátka Ceny města Beroun PhDr. Jana Čapková. Téměř 40 let stála v čele okresního muzea - později Muzea Českého krasu v Berouně. Byla spoluautorkou řady regionálních publikací. Jako ředitelka muzea přispěla k popularizaci osobnosti a díla Václava Talicha, jehož obdivovatelkou byla od mládí. Dokázala pro muzeum získat umělcovu pozůstalost - listinné i hmotné sbírkové předměty a cennou osobní i rodinnou korespondenci, která se stala základem stále muzejní expozice.

Jana Čapková se důstojným způsobem zapsala do kulturních dějin Berounska. Její celoživotní přínos k rozvoji městského a regionálního muzejnictví, kronikářství, kultury, osvěty a poznávání historie našeho kraje si zaslouží obdiv a uznání.

Vážená paní Čapková, do dalších let Vám přejeme hodně štěstí, elánu a životního optimismu. Ať Vás i nadále baví Váš oblíbený sport, četba i návštěvny kulturních akcí. **Vedení města Beroun a redakce Radničního listu.** ■

Květen v Městské knihovně

Přihlášky na akce telefonicky: 311 621 947, e-mail: studovna@knihovnaberoun.cz, web: www.knihovnaberoun.cz

Duchovní proudy východu

Od Maorů přes zenové a pravoslavné kláštery, až do himalájských jeskyň. Sdílení zážitků etnografa, který zkoumal světová náboženství a tradiční komunity přímou zkušeností a praxí. Přednáška se uskuteční v pondělí 6. 5. od 17:30. Vstupné 30 Kč, předprodej ve studovně. Více informací najdete na www.ondrejlanda.cz.

Trénování paměti pro každého – Jídlo

Poslední lekce cyklu Trénování paměti pro každého nabídne opět ochutnávku nejrůznějších cvičení, a to jak pro začátečníky, tak i ostřílené účastníky kurzů. Uskuteční se ve čtvrtek 16. května od 17:30. Přihlašovat se můžete e-mailu pametberoun@gmail.com, osobně ve studovně nebo na telefonu 311 621 947.

František Kupka, průkopník abstrakce

Autorský film s komentářem Lenky Jaklové. Obrazová část filmu: Jan Zíma. Hovoří Meda Mládková, Vladimír Preclík a berounská rodačka Ludmila Vachtová. Akci pořádá Klub přátel výtvarného umění Beroun a koná se ve čtvrtek 16. května od 16:30. Vstup volný, rezervace míst ve studovně.

Týden rodiny offline

Připojujeme se k již čtvrtému ročníku osvětové kampaně Týden rodiny offline - Nebojíme se být společně offline, která oslavuje Mezinárodní den rodiny a koná se ve dnech 11. - 19. května.

Rodina offline

V rámci kampaně Týden rodiny offline pořádáme rodinné odpoledne plné zábavy, soutěží pro rodinné týmy, deskových her, tvoření a samozřejmě knížek. Přijde i náš knihovní skřítek! Pojďme se společně odpojit! Akce bude probíhat v sobotu 18. května od 13:00 do 16:00. Občerstvení bude zajištěno.

Homeopatie v péči o děti

V další přednášce Ladislava Tichého se dozvíte, jaké jsou nejčastěji používané homeopatické prostředky pro domácí léčbu běžných zdravotních potíží u dětí. Čtvrtek 23. května od 17:30. Vstup volný, rezervace míst ve studovně.

Nádvorník

Fotografie Antonína Nádvorníka provází od sedmé třídy motto: „Dávám větší dávku lásky fotoaparátu než vzduchovce. Na výstavě budou k vidění krásná místa české kotliny a trocha pražských pohlednic. K vidění bude po celý měsíc květen v prostorách oddělení pro dospělé a studovny.

UPCY fashion

Jitka Heroutová a Ladislava Heiesová tvoří originální upcyklovanou módu a doplňky. Každý kousek je originál, každý kousek je jedinečný! Výstava upcyklované módy bude probíhat po celý měsíc květen na pobočce Sídliště.

Má vlast cestami proměn

Putovní výstava fotografií, které dokumentují příběh zchátralých budov, proměněných v krásné a užitečné stavby, svědectví o nových náměstích a návsích, zachráněných sakrálních stavbách i znovuoživené přírodě. Celý měsíc květen na pobočce Sídliště. Výstavu pořádá Asociace Entente Florale CZ – Souznění, z.s. spolu s Národní kulturní památkou Vyšehrad.

Soboty na dětském

25. května 8:30 – 11:00

DONÁŠKOVÁ SLUŽBA: Máte zájem o četbu, ale nemůžete sami docházet do knihovny kvůli omezené pohyblivosti nebo z jiných zdravotních důvodů? Zavedli jsme pro vás donáškovou službu. Vybrané knihy vám doneseme až domů a nebudete za to platit nic navíc, pouze roční registrační poplatek jako všichni ostatní čtenáři. Službu poskytujeme zdarma a pouze na území města Beroun. Donáškovou službu si můžete objednat několika způsoby: osobně v Městské knihovně Beroun, na telefonním čísle 311 621 947, e-mailem na adrese info@knihovnaberoun.cz.

Berounská knihovnice Lada Čubová získala ocenění

Při příležitosti konání valné hromady Svazu knihovníků a informačních pracovníků (SKIP) získala ocenění s názvem Papilio bibliothecalis berounská knihovnice Lada Čubová. Tato cena je určená pro knihovnice a knihovníky působící ve Středočeském kraji a je předávána za mimořádný knihovnický počin nebo přínosnou činnost v oboru. Lada Čubová získala tuto cenu jako výraz ocenění za její houževnatou práci pro středočeský SKIP a zavedení nových aktivit a činností, kterých se regionální výbor pod jejím vedením zhostil. V berounské knihovně pracuje od roku 2002. V současné době pracuje v oddělení akvizice a je též zástupkyní ředitelky knihovny. *(ls)* ■

■ *Na Náměstí Joachima Barranda se na Škaredou středu uskutečnila akce Veselé Velikonoce, při které děti z místních základních a mateřských škol předvedly, co se naučily.*

■ *Dětské výkony pilně zachytili jejich rodiče na mobilní telefony a fotoaparáty. Za vystoupení děvčata a chlapce odměnil sladkou drobností knihovnický zajíček.*

■ *Všechny přítomné na Náměstí Joachima Barranda přivítali i představitelé města starostka Soňa Chalupová a místostarostové Michal Mišina a Dušan Tomčo.*

■ *Součástí Veselých Velikonoc byla i prezentace poskytovatelů sociálních a návazných služeb. Například Červený kříž u svého stánku prodával výrobky, které vytvořily děti z azylového domu.*

■ *První dva dubnové týdny jsou v Berouně ve znamení hokejbalu. Hokejbal proti drogám je tradičním celostátním turnajem škol. V Berouně na Městském školním hřišti v Hlinkách se okresní kolo koná již podeváté a patří co se týče počtu zúčastněných týmů k největším v Česku. A těm nejlepším ve své kategorii (na snímku výběr ZŠ Wagnerovo nám.) přišla pogratulovat i starostka Soňa Chalupová.*

■ *Další den se na hřiště přišel podívat místostarosta Dušan Tomčo, který předal ceny vítězům. Ti pak postupují do krajského kola soutěže.*

■ *V Muzeu Českého krasu v Berouně se v pondělí 8. dubna uskutečnilo krajské kolo Geologické olympiády. Té se zúčastnily desítky žáků základních a středních škol. Geologická olympiáda, která se v Berouně konala již podruhé, žáky a studenty prověřila v teoretické i praktické části.*

■ *V Berouně se v dubnu konal festival ZUŠ Středočeského kraje. Dvoudenní akce vyvrcholila slavnostním galakoncertem v Kulturním domě Plzeňka. Foto Daniel Kreissl*

Z usnesení Rady města Beroun ze dne 20. 3. 2019

RM schvaluje účetní závěrku za účetní období roku 2018 Jungmannovy základní školy Beroun, 2. základní školy a mateřské školy, Základní školy Beroun, Wagnerovo náměstí 458, Základní školy, Beroun - Závodí, Komenského 249, Mateřské školy Sluníčko Beroun, Vladislava Vančury 1154, příspěvkové organizace, Mateřské školy Pod Homolkou 1601, Mateřské školy Beroun, Tovární 44, příspěvkové organizace,Mateřské školy Beroun, Drašarova 1447, příspěvkové organizace, Mateřské školy Vrchlického 63 a ukládá vedoucí odboru školství a volnočasových aktivit informovat ředitele a ředitelky uvedených příspěvkových organizacích o schválení účetní závěrky jejich organizací za rok 2018.

RM souhlasí s rozdělením zlepšeného hospodářského výsledku právních subjektů - příspěvkových organizací ZŠ a MŠ města Beroun za rok 2018 do fondů dle návrhu v souladu se zákonem č. 250/2000 Sb., o rozpočtových pravidlech územních rozpočtů, v platném znění a s převodem finančních prostředků z rezervního do investičního fondu uvedených příspěvkových organizací dle předložených žádostí v radou města upraveném znění a ukládá vedoucí odboru školství a volnočasových aktivit Informovat o tom ředitele příspěvkových organizací ZŠ a MŠ města Beroun.

RM bere na vědomí zápis č. 1 ze zasedání Komise pro sport a sportovní dotace Rady města Beroun ze dne 25. 2. 2019, návrh této komise o navýšení finančních prostředků na podporu sportovní činnosti pro rok 2020 a návrh, aby se po doplacení úvěru na plavecký bazén ponechala finanční alokace v rozpočtu města Beroun na další výdaje ve sportovní oblasti: přímá podpora spolků působících ve městě Beroun, provoz městských sportovišť, investice do sportovišť. RM ukládá vedoucí odboru školství a volnočasových aktivit informovat členy Komise pro sport a sportovní dotace o výsledku zasedání RM.

RM souhlasí s návrhem Komise pro sport a sportovní dotace s poskytnutím dotací z rozpočtu města Beroun na sportovní činnost pro rok 2019 v celkové výši 4 399 800 Kč, v předloženém znění a doporučuje ZM přijmout obdobné usnesení včetně uzavření veřejnoprávních smluv na poskytnutí dotací s jednotlivými žadateli. RM ukládá vedoucí odboru školství a volnočasových aktivit zajistit uzavření veřejnoprávních smluv se subjekty, kterým byla přidělena ZM a zajistit převedení dotace na bankovní účet příjemců dotace.

RM souhlasí s poskytnutím dotace České asociaci skateboardingu, z. s. ve výši 200 000 Kč na akci GrandPrix Beroun 2019 včetně uzavření veřejnoprávní smlouvy a s poskytnutím Záštity města Beroun nad touto akcí pořádanou Českou asociací ve dnech 21. a 22. 6. 2019 v areálu skateparku u vlakového nádraží. RM doporučuje ZM souhlasit s poskytnutím této dotace a ukládá vedoucí odboru školství a volnočasových aktivit v případě schválení dotace ZM zajistit uzavření veřejnoprávní smlouvy a poskytnutí dotace na bankovní účet příjemce.

RM souhlasí s poskytnutím finančního daru ve výši 10 000 Kč na financování sportovního projektu „Na kolem dětem“, jehož pořadatelem je NA KOLE DĚTEM - nadační fond Josefa Zimovčáka, s uzavřením darovací smlouvy mezi městem Beroun jako dárcem a NA KOLE DĚTEM - nadačním fondem Josefa Zimovčáka jako obdarovaným, v předloženém znění a s poskytnutím Záštity města Beroun nad tímto sportovním projektem. RM ukládá vedoucí odboru školství a volnočasových aktivit zajistit zpracování a předání Záštity nad akcí „Na kole dětem“, který se uskuteční dne 1. 6. 2019 na Husově náměstí v Berouně.

RM nesouhlasí s poskytnutím Záštity města Beroun nad projektem „Na kole jen s přilbou“, jehož pořadatelem je Bezpečně na silnicích o.p.s., který se koná od 1. 4. 2019 do 31. 10. 2019, ani s poskytnutím finančního příspěvku na tento projekt. RM ukládá vedoucí odboru školství a volnočasových aktivit informovat žadatele o výsledku jednání RM.

RM bere na vědomí informaci o připravovaném závodu horských kol „Berounský bikemaraton 2019“, který se uskuteční 22. 9. 2019.

RM nesouhlasí s poskytnutím finančního příspěvku ve výši 250 000 Kč na studium v USA uvedeného žadatele a doporučuje ZM přijmout obdobné usnesení. RM ukládá vedoucí odboru školství a volnočasových aktivit zajistit přípravu a včasné předložení podkladů k tomuto usnesení na jednání ZM a informovat žadatele o výsledku jednání ZM.

RM nesouhlasí s poskytnutím finanční dotace na výměnu oken v budově č.p. 510, která je součástí pozemku p. č. 1171/1 v obci a k.ú. Beroun, pobočnému spolku Tělocvičná jednota Sokol Beroun a doporučuje ZM přijmout obdobné usnesení. RM ukládá vedoucí odboru školství a volnočasových aktivit zajistit přípravu a včasné předložení podkladů k tomuto usnesení na jednání ZM a informovat žadatele o výsledku rozhodnutí ZM.

RM souhlasí s poskytnutím Záštity města Beroun nad akcí „V. ročník RETRO CUP 2019 - hokejový turnaj legend“ konanou dne 13. 4. 2019, kterou pořádá Miloslav Křesťan, nad akcí „BEROUN RACE“ konanou dne 4. 5. 2019, kterou pořádá MIKASZ GROUP s.r.o. Dále RM a starostka města souhlasí s poskytnutím Záštity starostky města Beroun nad akcí „Hokejbal proti drogám 2019“ konanou ve dnech 3. 4. - 12. 4. 2019, kterou pořádá SK Kelti 2008 z.s. RM ukládá vedoucí odboru školství a volnočasových aktivit zajistit předání záštit nad uvedenými akcemi.

RM bere na vědomí zápis č. 1 ze zasedání Komise pro cestovní ruch Rady města Beroun ze dne 21. 2. 2019, souhlasí s přípravou Koncepce cestovního ruchu města Beroun a ukládá vedoucí odboru školství a volnočasových aktivit informovat členy Komise pro cestovní ruch Rady města Beroun o výsledku jednání RM.

RM bere na vědomí zápis z jednání pracovní skupiny - letopisecká komise konaného dne 27. 2. 2019 a schvaluje Rámcový plán práce pracovní skupiny - letopisecká komise na rok 2019.

RM bere na vědomí informaci o pořádaných akcích při příležitosti Dne Země 2019 ve městě Beroun.

RM souhlasí a uzavřením darovací smlouvy o poskytnutí finančního daru ve výši 10 000 Kč na účely ekologické výchovy ve školách města Beroun mezi městem Beroun jako obdarovaným a společností AVE CZ odpadové hospodářství s.r.o. jako dárcem v předloženém znění a ukládá vedoucí odboru životního prostředí zajistit podpis smlouvy smluvními stranami.

RM schvaluje účetní závěrku příspěvkových organizací: Městské knihovny Beroun, Městského kulturního centra a Domova penzionu pro důchodce Beroun za účetní období roku 2018 a souhlasí s rozdělením zlepšeného výsledku hospodaření těchto příspěvkových organizací do fondů, dle zákona č. 250/2000 Sb., o rozpočtových pravidlech územních rozpočtů, ve znění pozdějších předpisů, v předloženém znění. RM ukládá vedoucí finančního odboru seznámit ředitele příspěvkových organizacích s tímto rozhodnutím RM.

RM doporučuje ZM souhlasit s přidělením dotace ve výši 185 000 Kč z Programu regenerace MPZ na rok 2019 dle zásad Ministerstva kultury ČR pro užití a alokaci státní finanční podpory v Programu regenerace MPR a MPZ na komplexní obnovu východní části fasády domu čp. 86 (Jenštejnský dům), který je ve vlastnictví Středočeského kraje a ukládá vedoucí odboru územního plánování a regionálního rozvoje zajistit plnění tohoto usnesení.

RM souhlasí se zařazením položky ve výši 106 000 Kč bez DPH do II. úpravy rozpočtu na rok 2019, částka bude určena na zpracování studie řešení Lanového centra a 3D bludiště v lokalitě Brdatka, Beroun. RM ukládá vedení města začít pracovat na celkovém koncepčním řešení lokality Brdatka a vedoucímu odboru majetku a investic, aby pokud ZM schválí tuto položku ve II. úpravě rozpočtu na rok 2019, zadal zpracování této studie společnosti Zabloudil, Xtrem, s.r.o.

RM bere na vědomí informaci o připravovaném projektu sdílených elektrokol a pověřuje místostarostu Mgr. Dušana Tomča řídit další potřebné kroky, které by vedly k realizaci projektu, a průběžně informovat radu města.

RM vybírá k uzavření smlouvy na veřejnou zakázku „Elektronická spisová služba města Beroun“ účastníka zadávacího řízení ICZ a.s. a souhlasí s uzavřením smlouvy o dílo s vybraným dodavatelem dle návrhu předloženého v zadávacím řízení na veřejnou zakázku, za podmínky, že v zákonné lhůtě nebude podána žádná námitka. Cena díla bez servisní podpory je 1 919 350 Kč bez DPH, cena měsíční servisní podpory je 12 192 Kč bez DPH. RM ukládá vedoucímu odboru hospodářské správy zajistit plnění tohoto usnesení.

RM rozhoduje o vypovězení nájmu pozemku p.č. 1125/13 v k.ú. Beroun, který byl pronajat na základě nájemní smlouvy ze dne 31. 10. 2010, ve znění dodatku č. 2 ze dne 5. 5. 2011 s uvedeným nájemcem a ukládá vedoucímu odboru majetku a investic zajištění realizace tohoto usnesení.

RM bere na vědomí informaci o zadání veřejné zakázky „Oprava sociálního zařízení v Autokempu Beroun Na Hrázi“ napřímo jednomu oslovenému dodavateli.

RM schvaluje zrušení zadávacího řízení na veřejnou zakázku „Přestavba komunitního centra na mateřskou školu Bezručova 928“ z důvodu, že ve lhůtě pro podání nabídek nebyla podána žádná nabídka, schvaluje předložené zadávací podmínky pro opětovné vyhlášení zadávacího řízení na tuto veřejnou zakázku a jmenuje komisi pro otevírání obálek s nabídkami a náhradníky členů této komise, která bude současně plnit funkci hodnotící komise. RM ukládá vedoucímu odboru majetku a investic zajistit plnění tohoto usnesení.

RM souhlasí se zveřejněním záměru města vypůjčit pozemek p.č. 1999/26 v k.ú. Beroun ZO ČSOP Ekologické servisní organizaci za účelem provádění opatření na ochranu přírody, tj. obnovení ovocného sadu na Veselé a ukládá vedoucímu odboru majetku a investic zajištění realizace tohoto usnesení.

RM bere na vědomí Souhrnnou zprávu o stížnostech a peticích za rok 2018 předloženou tajemníkem MěÚ Beroun.

RM bere na vědomí zprávu o podaném dovolání žalobce Milana Kresla proti rozsudku Krajského soudu v Praze ze dne 14. listopadu 2018 k Nejvyššímu soudu ČR v Brně prostřednictvím Okresního soudu v Berouně, včetně písemného vyjádření města Beroun jako žalovaného k podanému dovolání.

RM bere na vědomí zápis ze schůze pracovní skupiny pro revitalizaci sídlišť ze dne 12. 3. 2019.

Z usnesení Rady města Beroun ze dne 3. 4. 2019

RM pověřuje RNDr. Soňu Chalupovou, starostku města Beroun, zastupováním města Beroun ve spolku Sdružení historických sídel Čech, Moravy a Slezska a ve spolku Svaz měst a obcí České republiky, v rámci kterých je oprávněna také hlasovat a být volena do orgánů spolku.

RM pověřuje Mgr. Dušana Tomča, místostarostu města Beroun, zastupováním města Beroun ve sdružení Bohemia Centralis, s.p.o. a ve spolcích STŘEDNÍ ČECHY, z.s. a SVATÁ LUDMILA 1100 LET, z.s., v rámci kterých je oprávněn také hlasovat a být volen do orgánů sdružení a spolků.

RM a starostka města souhlasí s poskytnutím Záštity starostky města Beroun nad krajským kolem Geologické olympiády, jehož pořadatelem je Muzeum Českého krasu, příspěvková organizace, které se koná dne 8. 4. 2019, a ukládá vedoucí odboru školství a volnočasových aktivit zajistit zpracování a předání této záštity pořadateli.

RM doporučuje ZM souhlasit se spoluprací mezi městem Beroun a městem Hořovice při finančním zajištění a realizaci projektu „Pobytový tábor pro děti ze soci-kulturně znevýhodněných rodin“ a souhlasit s uzavřením smlouvy o spolupráci. RM ukládá vedoucí odboru sociálních věcí a zdravotnictví v případě schválení smlouvy o spolupráci mezi městem Beroun a městem Hořovice zastupitelstvem města zajistit její uzavření.

RM souhlasí s návrhem Rozpočtového opatření města Beroun č. 2 na rok 2019, v předloženém znění a doporučuje ZM návrh schválit. RM ukládá vedoucí finančního odboru zajistit přípravu a včasnost podkladů k tomuto usnesení na jednání ZM.

RM bere na vědomí zápis č. 1/2019 z jednání komise výstavby konaného dne 5. 3. 2019.

RM souhlasí s uzavřením Dodatku č. 2 ke Smlouvě o dílo ze dne 23. 10. 2018 na veřejnou zakázku „Koncepce veřejného osvětlení ve městě Beroun“ mezi městem Beroun jako objednatelem a společnostmi ELTODO OSVĚTLENÍ, s.r.o., jakožto vedoucím účastníkem společnosti ELTODO - A8000, jako zhotovitelem v předloženém znění. Předmětem dodatku je úprava textace přílohy č. 1 smlouvy. RM ukládá vedoucímu odboru majetku a investic zajištění realizace tohoto usnesení.

RM souhlasí s uzavřením Dodatku č. 2 ke smlouvě o výpůjčce ze dne 13. 4. 2015, ve znění dodatku č. 1 ze dne 13. 4. 2017 mezi Zdravotnickou záchrannou službou Středočeského kraje, příspěvkovou organizací jako půjčitelem a městem Beroun jako vypůjčitelem v předloženém znění. RM ukládá veliteli Městské policie Beroun zajištění realizace tohoto usnesení.

RM souhlasí s uzavřením „Smluv o výpůjčce“ na volební místnosti pro okrskové volební komise pro volby do Evropského parlamentu, konané ve dnech 24. a 25. května 2019, mezi Středočeským krajem jako půjčitelem a městem Beroun jako vypůjčitelem v předloženém znění a ukládá vedoucímu odboru správního a OŽÚ zajistit podepsání smluv.

RM vydává Nařízení č. 1/2019, kterým se vydává tržní řád, v předloženém znění a ukládá vedoucímu odboru správního a OŽÚ zveřejnit toto nařízení na úřední desce Městského úřadu Beroun.

RM schvaluje předložené zadávací podmínky veřejné zakázky „Realizace systému řízení a zabezpečení přístupu k drátové a bezdrátové síti standardem IEEE 802.1x“ a jmenuje pro výše uvedenou zakázku komisi pro otevírání obálek s nabídkami a náhradníky členů této komise, která bude současně plnit funkci hodnotící komise. RM ukládá vedoucímu odboru hospodářské správy zajistit plnění tohoto usnesení.

RM souhlasí s uzavřením smluv o společném postupu při centralizovaném zadávání nákupu elektrické energie mezi městem Beroun, jako centrálním zadavatelem a těmito subjekty, jako pověřujícími zadavateli: PLZEŇKA, spol. s r.o., Berounská sportovní, a.s., Parkování Beroun s r.o. a ukládá vedoucímu odboru hospodářské správy zajistit podpisy smluv smluvními stranami

RM souhlasí s uzavřením smluv o společném postupu při centralizovaném zadávání nákupu zemního plynu mezi městem Beroun jako centrálním zadavatelem a těmito subjekty, jako pověřujícími zadavateli: PLZEŇKA, spol. s r.o., Mateřská škola Sluníčko Beroun, Vladislava Vančury 1154, příspěvková organizace, 2. základní škola a mateřská škola, Beroun, Preislerova 1335, Základní škola Beroun, Wagnerovo náměstí 458, Základní škola, Beroun - Závodí, Komenského 249, Jungmannova základní škola Beroun se sídlem Plzeňská 30/14, Mateřská školka Vrchlického 63, Mateřská školka Beroun, Drašarova 1447, příspěvková organizace, Mateřská školka Pod Homolkou 1601, Beroun, Berounská sportovní, a.s., Parkování Beroun s.r.o., se sídlem Politických vězňů 1940 a ukládá vedoucímu odboru hospodářské správy zajistit podpisy smluv smluvními stranami.

RM doporučuje ZM souhlasit s bezúplatným převodem pozemků p.č. 354/6 a p.č. 367/2 v k.ú. Beroun z vlastnictví ČR - Úřadu pro zastupování státu ve věcech majetkových do vlastnictví města Beroun a ukládá vedoucímu odboru majetku a investic zajistit přípravu a včasné předložení podkladů k tomuto usnesení na jednání ZM.

RM doporučuje ZM nesouhlasit se směnou pozemku p.č. 30/4 v k.ú. Jarov u Berouna a ukládá vedoucímu odboru majetku a investic zajistit přípravu a včasné předložení podkladů k tomuto usnesení na jednání ZM.

RM doporučuje ZM nesouhlasit s prodejem části pozemku p.č. 614/5 v k. ú. Beroun a ukládá vedoucímu odboru majetku a investic zajistit přípravu a včasné předložení podkladů k tomuto usnesení na jednání ZM.

RM souhlasí se zveřejněním záměru města uzavřít dodatek č. 4 k nájemní smlouvě ze dne 11. 6. 2003, ve znění pozdějších dodatků č. 1 - 3 na pronájem systému CZT (centrální zásobování teplem). Předmětem dodatku je rozšíření předmětu pronájmu o část pozemku p.č. st. 4394/1 v k.ú. Beroun, jehož součástí je stavba bez čp/če a zúžení předmětu pronájmu o část prostor v budově, která je součástí pozemku p.č. st. 4394/1 v k.ú. Beroun, podle předloženého zákresu a dále souhlasí se zveřejněním záměru města pronajmout pozemek p.č. st. 4394/2 v k.ú. Beroun, jehož součástí je stavba bez čp/če a část prostor v budově, která je součástí pozemku p.č. st. 4394/1 v k.ú. Beroun, podle předloženého zákresu Farní charitě a ukládá vedoucímu odboru majetku a investic zajištění realizace těchto usnesení.

RM souhlasí se záměrem společnosti innogy Energo, s.r.o., který se týká modernizace stávající plynové kotelny centrum v Berouně a doplnění kombinované výroby elektřiny (kogenerační jednotky), za podmínky, že po odsouhlasení technických podmínek společností ČEZ a.s., bude společností innogy Energo, s.r.o. městu Beroun předložena k odsouhlasení kompletní projektová dokumentace, po jejímž odsouhlasení bude uzavřena příslušná smlouva. RM ukládá vedoucímu odboru majetku a investic seznámit žadatele s rozhodnutím RM ohledně tohoto záměru.

RM doporučuje ZM odsouhlasit fyzickou likvidaci majetku a následné odepsání z účetnictví dle návrhu Komise pro likvidaci majetku ze dne 20. 3. 2019 v pořizovacích cenách nad 20 tisíc Kč. Celková pořizovací hodnota likvidovaného majetku činí celkem 1 052 084,43 Kč a zůstatková účetní cena je 0 Kč a zároveň bere na vědomí zápis č. 2/2019, z jednání Komise pro likvidaci majetku konaného dne 20. 3. 2019. RM ukládá vedoucímu odboru majetku a investic zajistit realizaci tohoto usnesení a přípravu a včasné předložení podkladů k tomuto usnesení na jednání ZM.

RM schvaluje předložené zadávací podmínky veřejné zakázky „Stavební úpravy pro vedení chodníků a cyklostezek v ulici Plzeňská (úsek Koněpruská - OD Lidl)“ a jmenuje pro výše uvedenou zakázku komisi pro otevírání obálek s nabídkami a náhradníky členů této komise, která bude současně plnit funkci hodnotící komise. RM ukládá vedoucímu odboru majetku a investic zajištění plnění tohoto usnesení.

RM schvaluje předložené zadávací podmínky veřejné zakázky „ZŠ Wagnerovo nám. - úprava kotelny a regulace topení“ a jmenuje pro výše uvedenou zakázku komisi pro otevírání obálek s nabídkami a náhradníky členů této komise, která bude současně plnit funkci hodnotící komise, v uvedeném složení a ukládá vedoucímu odboru majetku a investic zajištění plnění tohoto usnesení.

RM schvaluje předložené zadávací podmínky veřejné zakázky „Lávka přes D5 a Litavku v Berouně (oprava)“ a jmenuje pro výše uvedenou zakázku komisi pro otevírání obálek s nabídkami a náhradníky členů této komise, která bude současně plnit funkci hodnotící komise, v uvedeném složení a ukládá vedoucímu odboru majetku a investic zajištění plnění tohoto usnesení.

RM bere na vědomí informaci o zadání veřejné zakázky „Komunitní centrum 2“ napřímo oslovenému dodavateli.

RM vybírá k uzavření smlouvy na veřejnou zakázku „Projekt zahrady pro environmentální vzdělávání MŠ Tovární a MŠ Pod Homolkou - druhé opětovné vypsání - část 1: Projekt zahrady pro environmentální vzdělávání MŠ Tovární“ účastníka výběrového řízení společnost BonSoft s.r.o. a k uzavření smlouvy na veřejnou zakázku „Projekt zahrady pro environmentální vzdělávání MŠ Tovární a MŠ Pod Homolkou - druhé opětovné vypsání - část 2: Projekt zahrady pro environmentální vzdělávání MŠ Pod Homolkou“ účastníka výběrového řízení společnost BonSoft s.r.o. a souhlasí s uzavřením smlouvy o dílo dle návrhu předloženého ve výběrovém řízení na veřejnou zakázku, za podmínky, že ZM schválí navýšení částky v rozpočtu města, ze které bude financována tato veřejná zakázka. Cena díla pro 1. část zakázky je 844 097,70 Kč bez DPH, pro 2. část zakázky je 801 248,30 Kč bez DPH. RM ukládá vedoucímu odboru majetku a investic zajištění plnění tohoto usnesení.

RM schvaluje předložené zadávací podmínky zakázky „Stavební úpravy koupaliště v Berouně na velkém sídlišti - 1. etapa“ a jmenuje pro výše uvedenou zakázku komisi pro otevírání obálek s nabídkami a náhradníky členů této komise, která bude současně plnit funkci hodnotící komise a ukládá vedoucímu odboru majetku a investic zajištění plnění tohoto usnesení

RM bere na vědomí zápis č. 3/2019 ze zasedání kontrolního výboru konaného dne 18. 3. 2019.

RM odvolává paní Jitku Zálomovou z funkce tajemnice Školské komise a paní Bc. Michaelu Škeříkovou z funkce tajemnice Komise pro kulturu a kulturní dotace a jmenuje paní Mgr. Květuši Slavíkovou do funkce tajemnice Školské komise, paní Ing. Pavlu Dvořákovou do funkce tajemnice Komise pro kulturu a kulturní dotace a paní Bc. Elišku Švandovou do funkce tajemnice Komise pro cestovní ruch.

RM schvaluje program zasedání Zastupitelstva města Beroun, které se bude konat dne 24. 4. 2019 od 15:00 hodin v Kulturním domě Plzeňka.

RM bere na vědomí žádost společnosti RINT správa nemovitostí s.r.o. o zahájení projednávání prodeje bytů v domě Na Klášteře 10 v orgánech města a ukládá vedoucímu odboru majetku a investic připravit ve spolupráci s právním oddělením informaci a podklady k dříve uzavřeným smlouvám ohledně prodeje bytů v domě Na Klášteře 10 a po projednání v Poradě k majetku předložit návrh dalšího postupu radě města.

RM v působnosti valné hromady společnosti Parkování Beroun s.r.o. schvaluje řádnou účetní závěrku společnosti za rok 2018.

RM v působnosti valné hromady společnosti PLZEŇKA, spol. s r.o. schvaluje řádnou účetní závěrku společnosti za rok 2018.

Z usnesení Rady města Beroun ze dne 9. 4. 2019

RM souhlasí s nominací města Příbram na člena Rady Svazu měst a obcí České republiky.

Poznámka: Zveřejněna je upravená verze usnesení rady a zastupitelstva města z důvodu dodržení přiměřenosti rozsahu zveřejňovaných osobních údajů podle zákona č. 101/2000 Sb., o ochraně osobních údajů v platném znění. Úplná verze je v souladu s § 16, § 17 a § 95 zákona č. 128/2000 Sb., o obcích (obecní zřízení) k nahlédnutí v sekretariátu starosty na Městském úřadě Beroun, Husovo nám. 68.

Kulturní a společenský kalendář 5/2019

1.	**Výběr z Podbrdského kola Porty**	ST	19:00	Pivovar Berounský medvěd	52. klubový večer Modrýho Berouna. Zahraje Blondýna z Rakovníka, Heuréka z Kladna a Náhodná sešlost Křivoklát.
2.	**Na kole dětem**	ČT	9:00	KD Plzeňka	Město Beroun pořádá akci pro základní školy. Na kole dětem pro veřejnost se pak uskuteční 1. června na Husově náměstí.
3.	**Save the Emotion**	PÁ	19:00	Klub Kino Loděnice	Koncert rockové naděje, který se koná v rámci celorepublikového turné KB Band Academy Tour.
4.	**Matěj Holub - dřevořezba**	SO	18:00	Muzeum berounské keramiky	Vernisáž výstavy, která navazuje na téma letošních Jarních řemeslných a hrnčířských trhů.
	Koláčefest	SO	9:00	Nám. Joachima Barranda	Kulturní vystoupení na pódiu na náměstí Joachima Barranda a stánky plné koláčů. Více na str. 15
4. a 5.	**Jarní řemeslné a hrnčířské trhy**	SO a NE		Centrum Berouna	Na Husově náměstí a v přilehlých uličkách se opět uskuteční přehlídka řemeslné práce. Více na str. 14
	Jarmark v Geoparku Barrandien	SO a NE		Muzeum Českého krasu	Autentická staročeská řemesla v podání mistrů svého oboru: měčíř, drátník, tesař, sýrařka, voskařka a další.
7.	**Výtvarné práce dětí**	ÚT		Galerie v Podloubí	V dětské galerii v átriu berounské radnice budou tentokrát do konce května vystaveny práce z MŠ Drašarova.
	Rajtaraj	ÚT	20:00	Kavárna Jiná káva	Sedmičlenná kapela hrající hudbu vycházející z písní Balkánu, Skandinávie i dalších koutů Evropy.
	Kruh přátel hudby	ÚT	19:00	KD Plzeňka	Tentokrát se představí Jitka Čechová - klavír a Jan Páleníček - violoncello.
8.	**Čekání na berounskou tramvaj**	ST	14:00	Husovo náměstí	Happening je inspirován dobovou pohlednicí „Beroun v budoucnosti“ z roku 1904. Více na str. 17.
10.	**Autorské čtení Saši Fleka z knihy Ježíš na Hrad**	PÁ	18:00	Modlitebna Evangelického sboru	Autorské čtení Saši Fleka z knihy Ježíš na Hrad (parabible) v modlitebně Evangelického sboru, Husovo nám. 43/30.
	Přehlídka pěveckých sborů	PÁ	15:00	KD Plzeňka	Hudební nesoutěžní odpoledne nabídne přehlídku sborů z Berouna a okolí.
11.	**Neznámé královské hrádky a sídla v Praze**	SO		Praha	Výjezdní beseda s Otomarem Dvořákem zájemce tentorát nasměruje do hlavního města. Více na str. 17.
	Brutus	SO	20:00	Pivovar Berounský medvěd	Koncert legendární bigbítové kapely v Pivovaru Berounský medvěd open air.
14.	**Motýli nocí Olbramovských**	ÚT	18:00	Kavárna Jiná káva	Vernisáž výstavy Marie Steinerové v rámci festivalu Stranou. Snímky budou k vidění do 3. 6.
15.	**Cestování po Provence**	ST	19:00	Pivovar Berounský medvěd	Cestovatelský večer Modrýho Berouna se zaměří na francouzské riviéru od Marseille po Nice.
16.	**Acháty a křemeny**	ČT	17:00	Muzeum Českého krasu	Na nové výstavě se návštěvníci muzea mohou kochat krásou, která se skrývá v kamenech. K vidění bude do 29. 9.
17.	**Koncert absolventů ZUŠ V. Talicha**	PÁ	17:00	Sál ZUŠ V. Talicha	Přijďte se přesvědčit, co se v základní umělecké škole naučili mladí muzikanti.
	Grill´n´roll	PÁ	20:00	Kavárna Jiná káva	Vege jídlo na grilu a živá hudba v podání Něžného stáda / alternativa.
	Rugkkuta UK	PÁ	21:00	Metro Club Beroun	Club cíleně nabízí prostor alternativním a menšinovým hudebním žánrům, potažmo dalším kulturním aktivitám.
18.	**Vodácký maraton na Berounce**	SO	8:00	Dolany u Chrástu	Vodáky čeká 42. ročník tohoto oblíbeného vodáckého maratonu, který měří 58,3 říčních kilometrů.
19.	**Pohádková Městská hora**	NE	14:00	Městská hora	Vydejte se se svými dětmi na nedělní odpolední procházku do světa pohádek.
	Geologická vycházka Otmíčská hora	NE	10:15	Praskolesy - u kostela	Poznejte s muzejním geologem geologické zajímavosti z Praskoles na Otmíčskou horu.
	Marcel hledá kapelu	NE	14:00	KD Plzeňka	Muzikál pro děti a hravé dospělé s hostem Xindlem X. Více na www.szusberoun.cz.

20. a 21.	**Absolventské koncerty**	PO a ÚT	17:00	Sál ZUŠ V. Talicha	Nenechte si ujít další z koncertů, na kterých se představí studenti základní umělecké školy.
21.	**Newstar plus**	ÚT	18:00	Klubová scéna KD Plzeňka	Osvědčený program podpory zdraví, přednáší MUDr. Jana Krynská.
	Kabaret Showflík	ÚT	20:00	Kavárna Jiná káva	Hudba, próza, poezie i drama v podání Honzy Jíchy a hostů.
23.	**Koncert elektronických kláves**	ČT	18:00	Sál ZUŠ V. Talicha	Tentokrát bude sál v prvním patře budovy ZUŠ patřit těm, kteří si zvolili hru na elektronické klávesy.
	Vystoupení pěveckého sboru Slavoš	ČT	19:30	KD Plzeňka	Berounský sbor Slavoš, který byl založen v roce 1961, má za sebou pestrou historii a řadu koncertů.
24.	**Noc kostelů**	PÁ	17:00	Beroun	Na pátek 24. května připadá letošní Noc kostelů. Navštívit můžete například sbor Českobratské církve evangelické.
26.	**Štulec**	NE		Štulovna u Berounky	Tradiční akcí konané při příležitosti Dne dětí zároveň startuje také Berounské Kulturní Léto (BEKULE).
28.	**Výročí narození Václava Talicha**	ÚT	18:00	Sál ZUŠ V. Talicha	Koncertní šňůru na základní umělecké škole ukončí v květnu akce, která poctí berounského dirigenta.
29.	**Talent 2019**	ST	14:00	Městská galerie Beroun	Výstava představí mladé talentované umělce z místních základních a uměleckých škol.
	Božská Sarah	ST	19:00	KD Plzeňka	Silnou a působivou hrou Božská Sarah si herecká legenda Iva Janžurová plní dlouholetý profesní sen.
30.	**Hudebně - literární čtvrtky Stranou**	ČT	17:30	Klubová scéna KD Plzeňka	Hudebně-literární večer s herečkou Natašou Burger a hudebníkem a básníkem Andražem Poličem
31.	**ZUŠ Paráda**	PÁ	9:00	ZUŠ V. Talicha	Až do 19:00 bude otevřena ZUŠ pro ty, kteří chtějí nahlédnout do učeben a dozvědět se o jejím fungování.
	Grill´n´roll	PÁ	20:00	Kavárna Jiná káva	Vege jídlo na grilu a živá hudba v podání Jana Bíska a přátel / jazz a bosa nova.
Květen	**Restaurace u Štiky**	PÁ+SO	20:00		**3. a 4. 5.** DJ Jarda Petarda, **10. 5.** DJ Jarda Petarda, **11. 5.** DJ Pupík, **17. a 18. 5.** DJ Jarda Petarda, **24. 5.** PHZS – živá hudba, **25. 5.** DJ Pupík, **31. 5.** Sortiment – živá hudba
	Retro bar U Madly	PÁ+SO	20:00		**3. 5.** DJ Michal Vinický, **4. 5.** DJ Harwey, **10. 5.** DJ Zdeněk Vranovský, **11. 5.** DJ Luděk Hubáček, **17. 5.** DJ Harwey, **18. 5.** DJ Zdeněk Vranovský, **24. 5.** DJ Sunny, **25. 5.** DJ Harwey, **31. 5.** DJ Michal Vinický

Výstavy *Hudba* *Přednášky* *Muzea* *Ostatní akce*

Pokračující výstavy: **Dobrodružství cyklistiky** (Muzeum Českého krasu, výstava potrvá do 5. 5.), **Tomáš Bím** (Městská galerie Beroun, výstava potrvá do 24. 5.), **Věra Mačková: Berounka a Sázava v obrazech** (Holandský dům, výstava potrvá do 24. května).

Městské kino Beroun

Politických vězňů 445, Beroun ■ e-mail: kino.beroun@iol.cz, www.kinoberoun.cz ■ Rezervace elektronicky na www.tickets-online.cz ■ Pokud chcete dostávat každý den zdarma krátkou SMS o programu kina, zaregistrujte se na tel. čísle 774 905 223

Vzhledem ke koordinaci uzávěrek filmových vydavatelů a Radničního listu není pokaždé možné vytisknout program ve finální verzi. Prosíme proto návštěvníky, aby si aktuálnost programu vždy ověřili na webových stránkách kina www.kinoberoun.cz. Děkujeme za pochopení.

datum		začátek	název		čas	popis
1.	ST	17:30	After: Polibek	NĚM/FR	110	Hlavní hrdinka Tessa je vzorem hodné holky. Její učebnicový životní plán ovšem nepočítal s tím, že se objeví tajemný kluk Harding Scott.
		20:00	High life	USA	93	Monte a jeho malá dcera Willow žijí společně v naprosté izolaci na palubě kosmické lodi hluboko ve vesmíru. On i žena, která dítě porodila, byli členové posádky vězňů.
2.	ČT	18:30	The Beach Bum	USA/FR	95	Hlavní hrdina vypadá jako plážový povaleč a ze všeho nejvíc to prostě a jednoduše je plážový povaleč. K tomu je ale básník a je až nechutně bohatý.
3.	PÁ	17:30	Avengers: Endgame	USA	140	Hrozivé události způsobené Thanosem, který vyhladil polovinu života ve vesmíru a silně oslabil Avengers. Strhující finále 22 filmů studia Marvel.
		20:30	La Llorona: Prokletá žena	USA	95	Když ještě žila, utopila v záchvatu zuřivého vzteku své děti a když po svém hrůzném činu ronila slzy bolesti, sama se vrhla do zpěněných říčních vod...

4.	SO	15:30	Uglydolls	USA	88	V neobvyklém městečku Uglyville je vše zvláštní vítáno, podivné je zajímavé a krása je víc než to, co je vidět.
		17:30	Teroristka	ČR	95	Hlavní hrdinkou černé komedie je Marie (Iva Janžurová), učitelka na penzi, která si jednou řekne, že už si nechce připadat jako kráva.
		20:00	Avengers: Endgame	USA	140	Viz 3. 5.
5.	NE	15:30	Velké dobrodružství Čtyřlístku	ČR	72	Fifinka, Pinďa, Bobík a Myšpulín kteří u táborového ohně vzpomínají na dobrodružství, která zažili v uplynulém roce.
		18:30	Ženy v běhu	ČR	93	Věra (Z. Adamovská) prožila s Jindřichem báječný život a je pevně rozhodnutá splnit jeho poslední přání – zaběhnout maraton!
6.	PO	17:30	Láska na druhý pohled	FR	117	Když se Raphael a Olivia ve svých osmnácti setkali, byla to láska na první pohled. A jak to vypadá o deset let později?
		20:00	High life	USA	93	Viz 1. 5.
7.	ÚT	18:30	Avengers: Endgame	USA	140	Viz 3. 5.
8.	ST	17:30	Teroristka	ČR	95	Viz 4. 5.
		20:00	The Beach Bum	USA/FR	95	Viz 2. 5.
9.	ČT	15:30	Zelená kniha	USA	130	Drobný podvodníček Tony „Pysk“ Vallelonga má pověst chlápka, který dokáže všechno vyřešit. Slavný černošský klavírista Dr. Don Shirley si ho proto najímá jako řidiče a bodyguarda.
		18:30	Pokémon: Detektiv Pikachu	USA/JAP	104	Historicky první hraný film o Pokémonech, jedné z nejpopulárnějších multigeneračních zábavních značek všech dob.
10.	PÁ	17:30	Trabantem tam a zase zpátky	ČR	120	Velká cesta kolem světa končí! Poslední výprava uzavírá cesty žlutých trabantů napříč kontinenty ve velkém stylu.
		20:00	Avengers: Endgame	USA	140	Viz 3. 5.
11.	SO	15:30	Pokémon: Detektiv Pikachu	USA/JAP	104	Viz 9. 5.
		17:30	Avengers: Endgame	USA	140	Viz 3. 5.
		20:30	Trhlina	SLO	111	Vysokoškolák Igor v rámci absolventské praxe objeví záznamy Waltera Fischera, jednoho z pacientů psychiatrické léčebny, který před sedmdesáti lety záhadně zmizel v pohoří Tribeč.
12.	NE	15:30	Pokémon: Detektiv Pikachu	USA/JAP	104	Viz 9. 5.
		18:30	Ženy v běhu	ČR	93	Viz 5. 5.
13.	PO	17:30	Láska na druhý pohled	FR	117	Viz 6. 5.
		20:00	Řbitov zvířátek	USA	100	Doktor Louis Creed se s rodinou přestěhoval na venkov, do domu na kraji lesa. V něm se ukrývá hřbitov domácích mazlíčků, na kterém místní děti pohřbívají svá zvířata.
14.	ÚT	17:30	Teroristka	ČR	95	Viz 4. 5.
		20:00	Tranzit	NĚM/FR	101	Hlavní postavou filmu je Georg, který postupně přijímá totožnost lidí, se kterými ho tragické okolnosti seznamují.
15.	ST	18:30	Avengers: Endgame	USA	140	Viz 3. 5.
16.	ČT	15:30	Pašerák	USA	116	Earl Stone je ve svých osmdesáti letech zlomený muž a čelí exekuci své firmy kvůli neplacení hypotéky.
		18:30	Milost	POL/ČR	100	„Odřivous“ byl zabit v roce 1946. StB ho čtyřikrát vyhrabala z hrobu, aby se ujistila, že je „nepřítel lidu“ mrtvý.
17.	PÁ	17:30	Pokémon: Detektiv Pikachu	USA/JAP	104	Viz 9. 5.
		20:00	John Wick 3	USA	130	Poté, co porušil pravidla a zabil člena High Table se z Johna Wicka stává excommunicado - psanec, který je terčem zabijáků po celém světě.
18.	SO	15:30	Uglydolls	USA	88	Viz 4. 5.
		17:30	John Wick 3	USA	130	Viz 17. 5.
		20:00	Teroristka	ČR	95	Viz 4. 5.
19.	NE	15:30	Pokémon: Detektiv Pikachu	USA/JAP	104	Viz 9. 5.
		18:30	Avengers: Endgame	USA	140	Viz 3. 5.
20.	PO	17:30	Trabantem tam a zase zpátky	ČR	120	Viz 10. 5.
		20:00	Milost	POL/ČR	100	Viz 16. 5.
21.	ÚT	17:30	After: Polibek	NĚM/FR	110	Viz 1. 5.
		20:00	Daddy Cool	FR	97	Adriena jeho přítelkyně vykopne, protože se nechová jako zralý muž. Už by chtěla rodinu, ale nejde mít děti s dítětem.
22.	ST	17:30	Shazan	USA	132	V každém z nás dříme superhrdina a k jeho probuzení stačí jen trocha magie. V případě Billyho Batsona stačí zvolat jediné slovo – SHAZAM!
		20:00	Trhlina	SLO	111	Viz 11. 5.
23.	ČT	15:30	Westwood: Punk, Icon, Activist	VB	83	Film mísí archivní záběry, překrásně rekonstruované sekvence a všeodhalující rozhovory s fascinující sítí spolupracovníků Vivenne Westwoodové.
		18:30	Zlo s lidskou tváří	USA	108	Příběh jednoho z nejznámějších a nejmilovanějších sériových vrahů historie, Teda Bundyho.

24.	PÁ	17:30	Pokémon: Detektiv Pikachu	USA/JAP	104	Viz 9. 5.
		20:00	Ženy v běhu	ČR	95	Viz 5. 5.
25.	SO	15:30	Aladin	USA	120	Aladin je vzrušující příběh o okouzlujícím pouličním zlodějíčkovi, kurážné princezně Jasmíně a džinovi, který je dost možná klíčem k jejich budoucnosti.
		17:30	Avengers: Endgame	USA	140	Viz 3. 5.
		20:30	Syn temnoty	USA	120	Co kdyby nadané dítě z jiného světa ztroskotalo na Zemi, ale místo aby se pro lidstvo stalo hrdinou, začalo by se projevovat velmi zlověstně
26.	NE	15:30	Uglydolls	USA	88	Viz 4. 5.
		18:30	Teroristka	ČR	95	Viz 4. 5.
27.	PO	17:30	John Wick 3	USA	130	Viz 17. 5.
		20:00	Manželské etudy: Nová generace	ČR	91	Pomocí časosběrné metody zachycuje Hana Třeštíková ve svém režijním debutu soukromá dramata strhujícím způsobem.
28.	ÚT	17:30	Aladin	USA	120	Viz 25. 5.
		20:00	Bolest a sláva	ŠP	108	Salvator Mallo je slavný filmový režisér. Za svou kariéru posbíral mnoho úspěchů. Nyní se jeho svět hroutí.
29.	ST	17:30	Zlo s lidskou tváří	USA	108	Viz 23. 5.
		20:00	Syn temnoty	USA	120	Viz 25. 5.
30.	ČT	18:30	Rocketman	VB/USA	120	Než se stal Eltonem Johnem, jmenoval se Reginald. Zpočátku jen dělal křoví úspěšnějším muzikantům, jenže pak potkal svou nejspřízněnější duši, textaře Bernieho Taupina.
31.	PÁ	17:30	Godzilla II Král monster	USA	132	Nový film sleduje osudy kryptozoologické agentury Monarch, jejíž členové změří síly s armádou obrovských monster, včetně impozantní Godzilly.
		20:00	Rocketman	VB/USA	120	Viz 30. 5.

Berounské kino patřilo regionálním ozvěnám FEBIOFESTu

Beroun se druhým rokem připojil k regionálním ozvěnám FEBIOFESTu, které se konaly od 3. do 5. dubna v městském kině.

Ve středu 3. dubna se uskutečnil zahajovací slavnostní večer s pozvanými hosty, který moderoval herec Zdeněk Podhůrský. Přítomné diváky přivítala starostka města Soňa Chalupová, která zároveň vyjádřila radost, že se Beroun mohl opět připojit k významné kulturní události. Vždyť Beroun má k filmové tvorbě blízko i díky každoročnímu udělení cen Trilobit.

Zahajovacím filmem byl snímek Zraněná srdce, který publikum velmi zaujal. Obdobně na film reagovala i paní Hana: „Přiznám se, že válečná dramata nevyhledávám. Šla jsem nakonec s kamarádkou a neměla jsem velká očekávání. O to víc mě snímek Zraněná srdce překvapil. A určitě to tak zapůsobilo i na ostatní. Plné kino totiž sedělo bez hnutí až do titulků a vstřebávalo vše, co se na plátně odehrávalo. Tento film mohu jen doporučit."

Projekce pokračovala i v dalších dnech. Ve čtvrtek 4. dubna se na plátno berounského kina promítaly snímky: Free Solo, Zrodila se Astrid a Ostrým nožem. V pátek 5. dubna: Mia a bílý lev, Mirai, dívka z budoucnosti. Film Brankář pak filmový festival v Berouně definitivně zakončil. ■

■ *Regionální ozvěny FEBIOFESTU v Berouně zahájila starostka Soňa Chalupová. Moderátorem večera byl herec Zdeněk Podhůrský.* ■

■ *Ozvěny FEBIOFESTU zahájil v Berouně snímek Zraněná srdce, který bez dechu sledoval téměř plný sál. Film oslovil i poslankyni Věru Kovářovou (vlevo).* ■

Storytelling u dětí podněcuje zájem o literaturu

Praktický workshop pro učitele mateřských škol z Berounska se v rámci projektu MAP ORP Beroun II. uskuteční v Berouně v úterý 14. 5. od 14:00. Tématem je vyprávění příběhů pro předškoláky tzv. Storytelling.

Lektorka Markéta Holá ze společnosti Storytelling o.s. představí tento vzdělávací prostředek, který aktivně pracuje s literaturou a u dětí podněcuje zájem o ni. Workshop je zaměřený na práci s klasickým i improvizovaným příběhem ve skupině, dvojicích i samostatně. Poslouží k rozvoji improvizačních dovedností při tvorbě a interpretaci příběhu a je určený pro všechny, kdo chtějí zábavně vyprávět dětem i s dětmi.

Na počátek června je v rámci projektu plánováno další setkání ředitelů zapojených mateřských a základních škol ze správního obvodu ORP Beroun. Na těchto setkáních by se měly zástupcům škol představit neziskové organizace z Berounska pracující s dětmi.

Již v dubnu se v rámci projektu MAP ORP Beroun II. zúčastnilo několik desítek pedagogů z celého regionu celkem čtyř seminářů na téma storytelling a základy Hejného metody. ■

Doprovodný program

■ **Sobota 4. května**

Husovo náměstí

9:00 - 11:00 BEROUŇAČKA
- dechová hudba
11:30 - 12:30 loutkové divadlo KUBKO - Pirátská pohádka
- autor loutek - Jan Růžička
11:00 - 12:00 TŘEHUSK
- staropražská kapela
13:00 - 18:30 ŠPALÍČEK
- lidová muzika
MATENÍK - taneční soubor
14:00 - 15:00 loutkové divadlo KUBKO - Africká pohádka
- autor loutek - Martin Holub
16:00 - 17:00 TRIO CARLOS MANOUCHE- gypsy jazz

Muzeum berounské keramiky

16:00 - 17:00 interaktivní představení divadlo KUBKO - O Bajajovi
- autor loutky koně - Martin Holub
18:00 - 19:00 TRIO CARLOS MANOUCHE- gypsy jazz
VERNISÁŽ - osobitý řezbář, MARTIN HOLUB
Tisíc očí řezbáře Matěje

■ **Neděle 5. května**

Husovo náměstí

10:00 - 13:00 ŠPALÍČEK
- lidová muzika
MATENÍK - taneční soubor
14:00 - 15:00 MIRAMUNDO - world, jazz, soul, funk, bossa nova, swing
16:00 - 17:00 MIRAMUNDO - world, jazz, soul, funk, bossa nova, swing ■

■ *Berounský sládek učil Goslarské vařit medové pivo.* ■

Ochutnejte na trzích novinku: pivo BerGos Spezial

Na základě letitých družebních vztahů mezi německým městem Goslar a městem Beroun byla domluvena spolupráce a výměna zkušeností při vaření piva mezi Rodinným pivovarem Goslar a Rodinným pivovarem Berounský medvěd.

Základem receptury společně vařeného piva byly suroviny používané při výrobě piva jak v Goslaru, tak v pivovaru Berounský medvěd. Výsledkem je polotmavé pivo 12 st. s příchutí koriandru a pravého medu. Pivo dostalo název BerGos Spezial. První várka se podařila, v Berouně bude toto pivo představeno formou ochutnávky ve stánku Pivovaru Berounský medvěd na Hrnčířských trzích 4. a 5. května. Spolupráce mezi oběma pivovary bude pokračovat i v budoucnu. ■

BLOKOVÉ ČIŠTĚNÍ ULIC

■ **1. 5.** - Bezručova, Nerudova

■ **2. 5.** - Družstevní, Dukelská, V Hlinkách, Ve Vilách, V Zahradách

■ **9. 5.** - Na Tržišti, Štěpánkova, Zvonařova, Vorlova

■ **10. 5.** - Ve Svahu, Košťálkova, Bratří Nejedlých

■ **15. 5.** - K Dubu, Nad Paloučkem, Vinařská

■ **16. 5.** - Palouček, U Židovského hřbitova, Kollárova - (po Jungmannova)

■ **22. 5.** – Slavašovská, K. Čapka

■ **23. 5.** - U Archivu, Na Dražkách, Pod Homolkou

■ **29. 5.** – Branislavova + parkoviště (křižovatka s ul. Bezručovou), Tyršova I (po nábř. U Sokolovny)

■ **30. 5.** - Tyršova II (od ul. Nábř. U Sokolovny - do Tovární)

Přihlaste své děti do folklorního souboru

V loňském roce vznikl při MKC Beroun dětský folklorní soubor, který má dnes dvacet členů ve věku od 3 do 12 let. Soubor se zabývá prezentací českého lidového tanečního umění, které úspěšně předvedl již na několika akcích nejen v Berouně. Ve spolupráci s Baletní školou Terezie Dudové se také dvě členky souboru protančily v dané kategorii až na Mistrovství světa v Portugalsku. Pokud chcete, aby i vaše dítě získalo radost z pohybu spojeného se zpěvem lidových písní a setkávalo se se svými stejně naladěnými vrstevníky, můžete jej přihlásit do práce v souboru od nového školního roku, začínat se bude v září, trénuje se na berounské Plzeňce vždy v pondělí od 16:00 (mladší děti) a od 17:00 (starší děti). Po domluvě s vedoucí Terezii Dudovou (tel. 728 844 342) můžete navštívit zkoušku souboru nebo se přijďte podívat na nejbližší vystoupení, které proběhne v rámci berounského Koláčefestu na Nám. J. Barranda v sobotu 4. května. ■

Kde při jarních trzích zaparkovat?

V průběhu obou dnů bude možné zaparkovat v následujících lokalitách: parkoviště u vlakového nádraží, mimořádné parkoviště na louce na Závodí a Boškův statek. Tato parkoviště budou bez poplatků. Věříme, že řidiči rádi místo poplatku přispějí dobročinným organizacím. Dále jsou k dispozici všechna zpoplatněná parkoviště, např. parkovací dům U Černého koně. Pozor! Letos nebude k dispozici parkování v bývalém areálu TIBA. ■

MĚSTSKÉ KULTURNÍ CENTRUM BEROUN POŘÁDÁ

koláče FEST BEROUN

folklór & gastronomie

sobota 4. května 2019

Náměstí Joachima Barranda

V rámci XX. POBEROUNSKÉHO FOLKLORNÍHO FESTIVALU STAROČESKÉ MÁJE

9.00 TŘEHUSK, staropražská kapela
10.15 PROMĚNY, Řevnice
10.50 FS VRBINA, Praha
11.15 MŠ VRCHLICKÉHO, Beroun
11.40 BALETNÍ ŠKOLA Terezie Dudové Beroun a FOLKLORNÍ SOUBOR MKC Beroun
12.05 FS VRBINA, Praha
12.25 DUDÁK PETR FREI, Cerhovice
12.30 Řazení průvodu u kruhového objezdu
12.40 Průvod vychází od kruhového objezdu směr Nám. Joachima Barranda
13.00 SLAVNOSTNÍ ZAHÁJENÍ
13.05 MŠ POD HOMOLKOU, Beroun
13.35 ZŠ ZÁVODÍ, Beroun
13.45 KOLÁČOVÝ VSTUP (představení poroty, vyhodnocení donesených koláčů, soutěže)
14.10 FS MATENÍK, Praha
14.35 12 PLZEŇ
15.40 FS MATENÍK, Praha
16.00 Loutkové představení (Muzeum berounské keramiky)
16.35 FS LINTAVA + Cimbálová muzika, Kunovice
17.25 FS VERPÁN, Praha
18.00 KONEC

Soutěž o nejlepší koláč!

Registrace soutěžních produktů v sobotu 4. 5. od 10.00 do 13.00 hod.
Náměstí Joachima Barranda Beroun
Hlavní cena - ŠUNKOVÁ KÝTA
od mistra Alferyho!!!

MKC BEROUN · Beroun · DOBA MEDOVÁ · Berounský medvěd · Tak trochu jiná Vinotéka AjeTO! · ŘEZNICTVÍ KAMIL ALFERY · Region Český rozhlas

■ *Dětský den můžete opět oslavit na Štulovně.* ■

Děti opět potěší berounský Štulec

Den dětí mohou rodiče s dětmi oslavit opět u Berounky na Štulovně, a to v neděli 26. května od 13:00 do 18:00. Odpoledne plné her, dovádění, muziky a pohádek připravilo Městské kulturní centrum Beroun. O pohádky se postarají divadla Já to jsem, Buřt a Studna a písničkami to vše proloží Ponožky pana Semtamťuka. Pro děti i rodiče pak budou nachystány hry, soutěže a další kratochvíle, k mání bude i něco na zub a na zapití. Přijďte se trochu pošťuchovat! ■

Městská galerie představí mladé talenty

Výtvarné práce žáků berounských základních škol se těší velkému zájmu návštěvníků. Městská galerie pořádá jejich výstavy již řadu let a i letos se na ně můžete těšit. Až do 20. července ji budete moci navštívit v prostorách Duslovy vily a v době prázdnin i v galerii V Podloubí na radnici.

I letos se sešlo mnoho obrázků, kreseb, linorytů, výrobků keramických a prostorových. Témata si volili mladí výtvarníci podle svých zájmů, zálib a svých schopností. Na výstavu zaslali své práce většinou žáci druhého stupně berounských základních škol a Základní umělecké školy Václava Talicha. Nechybí však ani aktivní děti ze školní družiny či výtvarných kroužků.

Zaslané práce bude hodnotit porota složená z berounských malířů, sochařů a keramiků. Vybere všechny práce, které budou vystaveny, a ty nejzdařilejší budou oceněny diplomem a malým dárkem.

Těšíme se na setkání na vernisáži, která se koná tentokrát ve středu 29. května ve 14:00. ■

Dobročinný jarmark je věnován nemocné Magdě

Chodouňské „ženy a dívky“ ve spolupráci s Obecním úřadem Chodouň pořádají 11. 5. od 12:00 na nábřeží v Chodouni Dobročinný jarmark. Na programu je prodej ručně vytvořených výrobků a sponzorských darů, jízda na koni, tvůrčí dílničky pro děti, koncert kapel SamOuHell a Pilsen Queen Tribute Band. Celý výtěžek akce poputuje na zdravotnické a sociální zařízení pro nemocné roztroušenou sklerózou - Domov sv. Josefa, kde se dlouhodobě léčí Magda, které je tento ročník věnován. Více o příběhu Magdy na www.facebook.com/dobrocinnyjarmark/. ■

Přehlídka pěveckých sborů

Základní umělecká škola V. Talicha Beroun ve spolupráci s MKC a městem Beroun zvou všechny příznivce na 7. ročník nesoutěžní Přehlídky pěveckých sborů.

V příjemném prostředí berounského Kulturního domu Plzeňka se v pátek 10. 5. od 15:00 představí dětské sbory – Meluzíny, Krákorky – ZUŠ V. Talicha Beroun, ZUŠ Stochov, ZŠ Broumy a sbor berounského gymnázia J. Barranda. Vystoupení všech dětských účinkujících bude v 17:00 završeno společnou skladbou. Od 19:00 se ten samý den představí sbory dospělé – KUBR, Tadooba, Slavoš, Bonbon, Zdický smíšený sbor. I ony svůj koncert zakončí společnou skladbou. Těšíme se na viděnou. ■

Kulturní tipy

Předprodej vstupenek zajišťuje Městské informační centrum. Vzhledem k uzávěrce mohou být již některé koncerty a představení vyprodané. Pokud chcete být informováni o nejnovějších akcích MKC, předprodeji vstupenek a novinkách Městského informačního centra, zašlete svůj e-mail na mic@mkcberoun.cz.

- **17. 5. Arakain Oper Air na zámku**, zámek Králův Dvůr, 17:00
- **19. 5. Marcel hledá kapelu** - muzikál ZUŠ Dr. Lidinské, host Xindl X, KD Plzeňka; 14:00
- **29. 5. Božská Sarah** – divadlo, KD Plzeňka; 19:00
- **1. 6. Blaník** – Koncert pro všechny bezva lidi – divadlo Konopiště; 12:30
- **1. 6. František Nedvěd** – autokemp Na Hrázi; 20:00;
- **28. 6. RICHARD MÜLLER & band** – koncert, Letní kino Beroun; 20:00 ■

Stará řemesla ožijí v geoparku

Přijďte se podívat na již takřka zaniklá řemesla našich předků. V době konání Hrnčířských trhů pořádá Muzeum Českého krasu přehlídku starých rukodělných technik s názvem Řemesla na muzejním dvorku. V prostorách Geoparku Barrandien budou k vidění tradiční řemesla v autentickém podání mistrů svého oboru. Své dovednosti, které v dnešní době ovládá již jen málokdo, předvede např. měčíř, drátenik, voskařka, tkadlec, přadlena, krajkářka, tesař, sýrařka, kameníci a hrnčíř. K vidění bude také odlévání cínu a prázdný žaludek budou návštěvníci moci zasytit v dobové polní kuchyni. Řadu řemesel si bude možno na místě vyzkoušet a výrobek si odnést domů. *(vk)* ■

4 . – 5. květen 2019
jednotné vstupné 20 Kč
vstup ze Slapské ulice

Acháty a křemeny – krása skrytá v kamenech

Nová výstava v Muzeu Českého krasu vás přesvědčí, že příroda je mocná čarodějka, která dokáže vytvářet nefalšovaná umělecká díla. Geologové Muzea Českého krasu to od poloviny května budou prezentovat na výstavě Acháty a křemeny – krása skrytá v kamenech.

K vidění budou ty nejlepší kusy krásných polodrahokamů z posledních desetiletí, které se podařilo ve spolupráci se soukromými badateli shromáždit. Jedná se o unikátní kameny z řady dnes už neexistujících regionálních lokalit. Chybět nebudou detailní velkoformátové fotografie, které ukážou, jak dokonalé barevné kompozice umí příroda vyprodukovat. Návštěvníci dále budou moci zhlédnout videa ze sběru a zpracování achátů nebo se seznámit pomocí modelu sopky s vulkanickou činností, která stála u jejich zrodu.

Vernisáž výstavy proběhne ve čtvrtek 16. května v 17:00. Výstava potrvá do konce září. ■

Festival Stranou – evropští básníci naživo

Od úterý 4. června do soboty 8. června se v Berouně, Praze a na hradě Krakovec uskuteční již dvanáctý ročník festivalu Stranou – evropští básníci naživo. Celkem osmnáct básníků, hudebníků a výtvarníků z několika evropských zemí představí svou tvorbu na několika místech Berouna – od vernisáže fotografií Jindřicha Štreita v kavárně Jiná káva přes autorský večer v Muzeu Českého krasu, besedy básníků s berounskými studenty a seniory, až po páteční vystoupení v Klubové scéně KD Plzeňka a závěrečné sobotní odpoledne na Krakovci. Mezi autory nebudou chybět Irena Dousková, Miloš Doležal, Rudolf Jurolek či Michal Maršálek, z hudebníků se mohou posluchači těšit na Marii Puttnerovou, nadějnou slovinskou písničkářku Lanu Petrovič či violoncellistu Petra Hejného. Festival navštíví také písničkář a básník Axel Dietsch z našeho partnerského města Goslar. Podrobnější informace o autorech i programu budou k dispozici na stránkách www.festivalstranou.cz. Vstup na všechny akce je vítán a je zdarma. (lkd) ■

Klubová scéna bude patřit slovinskému a českému umění

■ *Další literární čtvrtek tentokrát obohatí Nataša Burger, Andraž Polič či Hana Kniežová. Foto M. Lebda.* ■

Stranou a MKC Beroun srdečně zvou na hudebně-literární večer s herečkou Natašou Burger a hudebníkem a básníkem Andražem Poličem ve čtvrtek 30. května od 17:30 na Klubové scéně KD Plzeňka. S oběma hosty si budeme povídat o jejich slovinské i české umělecké cestě, především se ale můžete těšit na ukázky z jejich tvorby. Večerem provedou Lenka a Peter Kuharovi. Vstup je volný a vstupné dobrovolné. *(lkd)* ■

Čekání na berounskou tramvaj podeváté

Patrik Pařízek a Muzeum Českého krasu zvou na již tradiční akci Čekání na berounskou tramvaj, která se letos uskuteční podeváté. Na Husově náměstí vytvoří 8. května ve 14:00 skupina nadšenců „živý obraz“, který bude zachycovat čekání na opožděnou tramvaj. Tento happening je inspirován dobovou pohlednicí „Beroun v budoucnosti“ z roku 1904, na níž si tehdejší autor představuje berounské náměstí s tramvajovým provozem.

Do zajímavého setkání se může zapojit každý. Na zastávce poblíž muzea bude čekat dobový průvodčí, který cestujícím za 1 Kč prodá a označí jízdenky vysněné berounské elektrické dráhy. Setkání bude i letos zpestřeno poslechem flašinetu poháněného vzduchem a lidským sádlem. (pp) ■

Výjezdní beseda s Otomarem Dvořákem

Vydejte se v sobotu 11. května na výjezdní besedu s Otomarem Dvořákem. Sraz účastníků je v Praze ve 13:00 naproti tramvajové zastávce Poštovka na Plzeňské ulici poblíž hotelu Golf (zastávky Poštovka jsou dvě, v protisměru – sraz bude na té ve směru od Smíchova).

Cílem výjezdní besedy bude mystický park Cibulka. Zájemci objeví zapomenuté pražské hrádky a zámečky plné pověstí o rytířích, poustevnících, čínských mudrcích, římských bozích, škrtičích – a krásné Zuzaně

Výlet turisty zavede do krásného pražského parku, založeného roku 1817 Leopoldem Leonhardem Raymundem Reichsgrafem Josephem Thun – Honesteinem, říšským hrabětem, biskupem a posledním knížetem pasovským. Otomar Dvořák přibližuje pozoruhodnou historii parku a bizarní osobnost jeho zakladatele, a také spoustu příběhů, pověstí a znepokojivých záhad, které jsou s tímto místem spojeny. Procházka je fyzicky nenáročná a bezesporu zajímavá. Doprava individuální. Parkování osobními auty možné poblíž zastávky v boční ulici Nad Hliníkem. Bližší informace na tel.: 603 830 296 večer. Na tuto akci není nutné se hlásit předem. *Marie Holečková* ■

Z Berouna na Terezínskou tryznu

Český svaz bojovníků za svobodu Beroun zve k účasti na tradiční akci k uctění obětí nacistické perzekuce. Terezínská tryzna se bude konat v neděli 19. května od 10:00 na Národním hřbitově v Terezíně.

Akce se pravidelně zúčastňují nejvyšší státní a ústavní činitelé, členové diplomatického sboru a různí zahraniční hosté. Po skončení tryzny budou bezplatně zpřístupněna všechna památná místa Památníku Terezín. Odjezd autobusů bude v 7:30 z Wagnerova náměstí v Berouně. Doprava je zdarma. Při zpáteční cestě proběhnou krátké zastávky v Budyni nad Ohří a v Lánech u hrobu T. G. Masaryka. Zájemci si mohou místa rezervovat na těchto kontaktech: Alena Mészárosová - 606 832 653, Věra Nováková - 724 027 517, e-mail: ov.csbs-beroun@seznam.cz. *(am)* ■

Člověk v tísni hledá dobrovolníky

Člověk v tísni, o.p.s. hledá do svého týmu v berounské pobočce Programů sociální integrace dobrovolníky pro doučování dětí z rodin ohrožených sociálním vyloučením. Dobrovolník dochází jednou týdně na dvě hodiny přímo do domácnosti, kde dítě žije. Pomáhá mu s pochopením školní látky, s domácí přípravou a s rozvojem všeobecného přehledu. Dobrovolník pod dohledem koordinátora také pracuje s rodiči dítěte a snaží se pedagogizovat celé rodinné prostředí a rovněž je v kontaktu se školou. V případě zájmu prosím kontaktujte naší koordinátorku podpory vzdělávání Anetu Budovou na tel: 770 128 272 nebo emailu: aneta.budova@clovekvtisni.cz. *(ab)* ■

■ *Zahradní tvoření v katolické mateřské škole*

Církevní školka funguje již 26 let

Církevní školství je Českou školní inspekcí opakovaně hodnoceno jako jedno z nejlepších. I v Berouně máme svou církevní školku založenou Arcibiskupstvím pražským, vloni oslavila již 25 let. „Existence církevní školy ve městě je důležitá nejen pro skupinku mladých rodin z farnosti. Je svým způsobem významná i pro ostatní obyvatele města. Svou prostou existencí jim připomíná pluralitu demokratického státu, možnost svobodné volby spoluobčanů," říká Jana Stielová, zakládající a stávající ředitelka v jedné osobě. Máte zájem, aby i vaše dítě navštěvovalo tuto školku? Termín podávání žádostí o přijetí do Katolické mateřské školy v areálu Římskokatolické farnosti Beroun bude ve čtvrtek 2. května. *(iv)* ■

Dětský domov a MŠ Beroun pořádá zápis

Dětský domov a mateřská škola Beroun pořádá 15. 5. od 13:00 do 17:00 zápis dětí do MŠ na školní rok 2019 – 2020. Zápis je spojený se dnem otevřených dveří v prostorách zařízení.

MŠ je součástí Dětského domova pro děti s kombinovaným postižením. Přijímají se k denní docházce děti s kombinovaným postižením a děti s narušenými komunikačními schopnostmi. Pro přijetí dítěte k předškolnímu vzdělávání je potřeba doložit občanský průkaz, rodný list dítěte, podanou žádost a evidenční list dítěte k předškolnímu vzdělávání a předložení písemného doporučení pedagogicko-psychologické poradny nebo speciálně pedagogického centra k zařazení dítěte do speciálního vzdělávání. *(jm)* ■

Neberte mláďata rodičům

Jaro je obdobím, kdy začínají mít napilno ochránci přírody provozující záchranné stanice živočichů. I několikrát denně řeší případy volně žijících zvířat. Nejedná se jen o nejrůzněji zraněné živočichy, případně vysílené jedince vracející se z jihu, ale i mláďata, která se v přírodě pozvolna objevují. Proto je potřeba mít některé věci na paměti, aby nedocházelo ke zbytečným zásahům, respektive odnášením mláďat z přírody. Ne vždy je totiž pomoc člověka na místě. Řada druhů nechává svá mláďata relativně bez dozoru, aby se k nim posléze vrátila a nakrmila je. A tak se často stává, že lidé najdou vypadlé ptačí mládě z hnízda či savčí mládě v trávě. Hlazení, sbírání a nošení těchto mláďat domů je však obrovskou chybou. Uvědomme si to, než sáhneme na roztomilé savčí mládě náhodně nalezené v přírodě. I přesto, že díky sdělovacím prostředkům je osvěta veřejnosti na lepší úrovni, nevhodně odebraných mláďat z přírody neubývá. Národní síť záchranných stanic ročně přijímá kolem dvaceti tisíc živočichů, z nichž je téměř polovina mláďat! V České republice od roku 1998 funguje ojedinělý projekt záchrany volně žijících živočichů, kteří se dostanou do nesnází v rámci Národní sítě záchranných stanic. Jejich seznam, územní působnost a kontakty najdete na www.zvirevnouzi.cz.

Nevíte-li si přesto rady a nevíte na koho obrátit, volejte centrální dispečink Národní sítě záchranných stanic na tel. 774 155 155, kde vám poradí nebo předají kontakt na místně příslušnou záchrannou stanici. *(zm)* ■

Klubíčko a jeho sociální podnik Klubák nabízí dopravu seniorům a postiženým

Sociální podnik Klubák, z.ú. rozšiřuje od 1. května svou činnost o individuální i skupinovou dopravu pro seniory a osoby s omezenou schopností pohybu a jejich doprovodu. Asistovaná doprava je zajišťována automobilem Dacia Dokker se speciálním zvedacím zařízením pro přesun imobilních osob do automobilu (Invalift) a nově i automobilem Hyundai.

Zájemce rádi dopravíme a doprovodíme např. do školy, do zaměstnání, k lékaři, na úřady, na volnočasové aktivity, pomůžeme s nákupy aj. Zapůjčit můžeme vozík, chodítko, berle a schodolez, aby se klienti dostali všude, kam potřebují.

Službu je možné využívat pravidelně i nárazově každý všední den od 7:00 do 19:00 hod. Noční provoz a provoz o víkendech dle dohody s poskytovatelem. Kontakt: tel. 727 964 672, email klubak@klubickoberoun.cz. *(ap)* ■

■ *Vítání jara na závodské základní škole.*

■ *Plavci Lokomotivy Beroun zprava: J. Prošek, Š. Palata, T. Neliba, J. Cihlář, T. Ludvík, D. Ludvík a T. Míka.*

Plavci si připsali další úspěch

Do plaveckého bazénu do Brna se sjelo šestnáct nejlepších oddílů z celé České republiky na finále Mistrovství České republiky družstev.

Přes síto krajského a semifinálového kola se úspěšně probojovali úspěšně i plavci Lokomotivy Beroun do 2. ligy a přijeli tak změřit své síly a poprat se o co nejlepší výsledek na nejprestižnější soutěži družstev ve složení: Tomáš Ludvík, David Ludvík, Tomáš Míka, Tadeáš Neliba, Jakub Cihlář, Štěpán Palata a Jakub Prošek. Tito borci nesmazatelně přispěli k dalšímu zápisu do berounských dějin. Dokázali nejen sobě, že do Brna nepřijeli hrát druhé housle, a že s nimi musí konkurence počítat, když ve 2. lize vybojovali nádherné druhé místo. *(LoBe)* ■

Krajská soutěž ČASPV v gymnastice

V sobotu 13. dubna proběhl na Dobříši krajský přebor ve sportovní gymnastice (v rámci ČASPV). Gymnastky z oddílu ELÁNsport Beroun se účastnily již poněkolikáté a letos přinesly pravidelné tréninky, chuť a trpělivost děvčat zasloužené ovoce. Veronika Pivcová postoupila do republikového závodu, který proběhne v půlce května v Doubí u Třeboně. Úspěšné byly gymnastky i v soutěži družstev, v kategorii ml. žákyň I. byla děvčata bronzová a v kategorii ml. žákyň II. dokonce stříbrná. *(mk)* ■

Barbora Stejskalová na Barbarian race

Barbora Stejskalová zahájila sezónu extrémních překážkových závodů první víkend v dubnu v Polsku na Barbarian race, kterého se účastnilo spoustu zahraničních závodníků. Česká výprava čítala kolem 30 účastníků. Barbarian race je právem považován díky své obtížnosti za jeden z nejlepších závodů a je otestováním před letošním Mistrovstvím Evropy, které právě hostí Polsko a očekává se, že některé překážky budou právě z dílny tohoto závodu. Během víkendového klání se v sobotu běžel krátký sprint na 400m, ale bohužel závod a obtížnost tratě hodně ztížil vytrvalý déšť. Na nedělní 10km hlavní závod se již počasí umoudřilo a trať a překážky byly suché. Barbora si v kategorii elite žen doběhla pro konečné 15. místo. Hned víkend poté čeká Barboru další mezinárodní start, tentokrát na závodě OCR series v Belgii, kde se opět porovná s mezinárodní konkurencí. ■

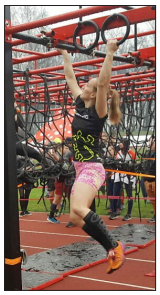

Matyáš Kraus – nová tenisová naděje

Matyáš Kraus je od podzimu 2017 hráčem LTC Beroun. Dříve hrál fotbal, ale jeho láska k tenisu zvítězila. Již v loňském roce hrál za LTC mistrovská utkání a začal jezdit na celostátní turnaje. Poctivě trénuje a nyní získal svou první trofej, z které měl ohromnou radost!

Tenis nehraje ještě ani dva roky a už dosahuje krásných výsledků a náš klub je na něho právem hrdý.

Na turnaji Lob cup Bohnice 6. - 7. 4. 2019 vybojoval 3. místo ve dvouhře, když v semifinále po velkém boji prohrál až v super tie-breaku 7:10. *(mn)* ■

Tomáš Slaboch vybojoval stříbro

Hráč LTC Beroun Tomáš Slaboch na tenisovém turnaji v Tenis Clubu Mokropsy vybojoval druhé místo ve čtyřhře spolu s Matějem Tučkem (Sportcentrum Řevnice). *(mn)* ■

Zúčastněte se fotbalového kempu

■ Pětidenní příměstský fotbalový kemp pro děti ve věku 5 - 15 let se uskuteční v areálu víceúčelového sportoviště v Králově Dvoře. Kemp se uskuteční v termínu od 8. do 12. července. Více informací získáte na www.profotbalkemp.cz. *(tz)* ■

Děti, které se v sobotu 13. dubna zúčastnily cvičení v dojo AID Beroun, zvládly úspěšně zkoušky na 9., 8. a 7. kyu Aikido. ■

■ *Úspěšný klub baseballistů a softballistek Piranhas má již přes 100 členů.*

Piranhas zahájili sezónu

O prvním dubnovém víkendu se týmy U11 a U13 zúčastnily jarního soustředění v Roudnici nad Labem. Celkem vyrazilo 52 baseballistů, softballistek a trenérů. Chlapci stihli v sobotu 6. dubna odehrát první dvě utkání letošní sezóny v regionálním přeboru v baseballu proti Kotlářce Praha. První zápas byl velmi vyrovnaný a nakonec ho Piranhas jen těsně prohráli v dohrávce poslední směny 6:9. Ve druhém si ale spravili chuť a vyhráli 20:5, kdy rozhodla větší kvalita a vyrovnanost na pozici nadhazovače. V kategorii děvčat se Piranhas dlouhodobě daří držet velkou členskou základnu, a tak pro letošní rok se v kategorii U13 podařilo postavit 2 družstva. Piraňky v neděli 7. dubna vyzvaly v generálce na Ligu žákyň v přátelských utkáních Storms Řepy a připsaly si dvě pěkné výhry. Tým Piranhas White přehrál Storms 8:3 a tým Piranhas Blue zvítězil 12:5. Piranhas Beroun přihlásili do dlouhodobých soutěží sezóny 2019 celkem 7 družstev a mohou se pochlubit už více jak 100 členy. *(jt)* ■

V Laguně přivítali dvoumiliontého návštěvníka

Ve čtvrtek 28. 3. krátce po 14:00 navštívil berounský aquapark Tipsport Laguna jubilejní dvoumiliontý návštěvník. Stal se jím pan Václav, který dorazil společně s dětmi. V první okamžik po oznámení, že právě on je jubilejním návštěvníkem, byl překvapený. Ale poté už také velmi potěšený z darů, které k této příležitosti obdržel. (mk) ■

Nábor nových baletek

Baletní škola Terezie Dudové pořádá 6. června od 14:00 do 17:00 konkurz pro šikovné holčičky ve věku od 4 do 10 let. Konkurz se uskuteční na adrese: Tipsport Laguna, Na Ostrově 900. Před konkurzem je potřeba se přihlásit na tel. 728 844 342 paní Dudové. *(td)* ■

Významné ocenění

■ V anketě Trenérka a cvičitelka roku 2018 byla 1. dubna oceněna trenérka plavání při Lokomotivě Beroun Simona Pokorná za dlouholetou práci s dětmi a za sportovní výsledky, kterých dosáhla se svými svěřenci na republikové, evropské a světové úrovni. Anketu pořádala organizace Rovných příležitostí ve sportu ČOV. Předávání cen se uskutečnilo v Kongresovém centru České národní banky. *(ap)* ■

Sportovní olympiády se zúčastnilo čtyřicet dětí

V hale za berounským vlakovým nádražím proběhl 29. března 22. ročník Sportovní olympiády. Testovali jsme kondiční a koordinační schopnosti dětí a mládeže v těchto 7 disciplínách: skok daleký z místa, hod medicinbalem, sed-leh 1 min, vějíř, kružítko1 min, přeskoky přes švihadlo 1 min, člunkový běh 5x10m.

Výsledky byly vyhodnoceny dle věku dětí. Celkem se olympiády zúčastnilo 40 dětí. Pořadí vítězů: 1. místo Markéta Burešová a Eliška Zaořelová, 2. místo Nathalie Nováková, 3. místo Martin Slaboch.

Srdečně zveme na 23. ročník Sportovní olympiády, který se bude konat 18. 10. 2019 opět v hale za vlakovým nádražím. (mn) ■

Další mistrovské zlato pro berounskou atletiku!

Barbora Míková se stala v letošní sezóně již druhou zástupkyní berounské Lokomotivy, která pro oddíl atletiky vybojovala zlatou medaili. Stalo se to na MČR v přespolním běhu, které se v sobotu 30. března uskutečnilo v parku Štěpánka v Mladé Boleslavi.

Na dvoukilometrové trati, která byla určena pro kategorii mladšího žactva, zvítězila Bára v čase 7:08, s malým odstupem doběhla lounská Veronika Vávrová (7:11) a třetí místo uhájila Lucie Hudečková z Brna (7:14). Další berounské závodnice obsadily 56. místo (Lucie Valachová) a 62. místo (Lucie Nejedlá). Na trať mistrovského závodu se postavilo 88 startujících.

V kategorii mladších žáků skončil berounský Matyáš Korbel na 57. místě z celkem 81 chlapců na startu. ■

Radniční list, měsíčník města Berouna, č. 5/2019, ročník XVII., vychází 1. 5. 2019.

■ Vydává Město Beroun, Husovo náměstí 68, 266 43 Beroun-Centrum, IČ: 00233 129. ■ Telefon redakce: 311 654 201, e-mail: kttm@muberoun.cz ■ Redakční rada: Mgr. Jitka Soukupová, Ing. Zdeňka Slivková, Radek Dolejš, Mgr. Olga Chocová, Natálie Onderková. Technický redaktor: Petra Lišková. ■ Náklad 9 500 výtisků. ■ Sazba a tisk: Radek Dolejš - Dalmat. ■ Zpracováno dle grafického návrhu Kameela Macharta, www.machart.cz ■ Registrováno Ministerstvem kultury České republiky pod evidenčním číslem MK ČR E 14192. ■ Distribuce prostřednictvím České pošty zdarma do všech domácností na území města Berouna. ■ Uzávěrka do červnového čísla pro externí přispěvatele 12. 5. 2019, uzávěrka pro zastupitele 15. 5. 2019. ■